es para tí
la mejor información

PRESENCIA

MATUTINO FUNDADO EL 28 DE MARZO DE 1952
AÑO XXIX - Nº 8.101 - LA PAZ, BOLIVIA, MIERCOLES 28 DE ENERO DE 1981 - 16 PAGINAS - $b 4.00

Plusher de punto blanco

Cálida recepción brindaron en Washington a los ex rehenes

Reagan advierte a terroristas que habrá una reacción "rápida y enérgica" si violan reglas internacionales

SALUDO AL COMANDANTE EN JEFE.- Washington, 27 (AP).- El ex rehén , sargento John McKeel saluda militarmente al Presidente Reagan, mientras este aplaude a los recién llegados a la Casa Blanca. El recibimiento triunfal a los ex rehenes norteamericanos en Irán, en la capital federal, dio hoy un carácter de apoteósis al penúltimo capítulo de una crisis que ha dejado hondas huellas en sus protagonistas y en la sociedad estadounidense (Radiofoto AP).

WASHINGTON, 27 (AP).- El Presidente Ronald Reagan recibió hoy a los 52 liberados rehenes destacando que en las horas más siniestras una mano hispana escribió en las cárceles de Irán un "viva" al tricolor norteamericano en idioma castellano.

Reagan dijo que había sido informado que el sargento de la infantería de marina José Miguel López escribió en las paredes de su celda la consigna a la que los captores iraníes no prestaron atención: "Viva la azul, roja y blanca".

López es uno de los dos ex cautivos de origen hispano, y sus compañeros han dicho que "aunque es un sargento se portó con la entereza de un general".

Reagan leyó la consigna de López en castellano.

Los rehenes habían llegado a la mansión ejecutiva después de una marcha triunfal por la principal avenida de Washington.

El Presidente Reagan combinó su enhorabuena con una advertencia de "retribución rápida y efectiva" en caso de una nueva toma de rehenes.

Reagan pronunció su mensaje en su discurso de recepción a los ex rehenes y a unas 6.000 personas congregadas en el jardín sur de la Casa Blanca para dar la bienvenida a los recién llegados.

Dijo que su advertencia estaba destinada a salvaguardar a todos los representantes de Estados Unidos en el extranjero.

"No puedo pedirles con ligereza que olviden lo que han sufrido", dijo el mandatario a los ex cautivos. "Porque nunca podrán olvidarlo".

Reagan , que fue electo durante el cautiverio de los 52, y se instaló cuando se les estaba liberando, acompañó el emocionado recibimiento con la advertencia de que los Estados Unidos no tolerarán más este tipo de acciones.

"Dejemos saber a los terroristas que cuando violen las reglas internacionales nuestra reacción será rápida y efectiva", dijo Reagan. "Se nos dicen que vivimos en una era signada por el límite de nuestro poder, pero hagamos saber que también hay límites para nuestra paciencia".

El convoy de autobuses engalanados con banderas llevó a los ex rehenes de la base aérea de Andrews hasta la Casa Blanca, en medio de autopistas, calles y finalmente la avenida Pensilvania; además del tricolor norteamericano había muchas banderas amarillas que conforme a una canción popular en boca significan la bienvenida al que regresa de la prisión.

La reflexión de Reagan al gesto de López fue recibida con aplausos; el primer mandatario dijo:

"Se me dijo que el sargento López pintó en su celda una consigna que normalmente hubiese sido borrada, pero debido a que fue escrita en castellano sus guardias no sabían que "viva la roja, blanca, azul significaba "Long live the red, white and blue"; los iraníes no sabían lo que esto significaba, pero nosotros sí".

Reagan agregó: "Sargento López, usted ha embargado nuestros corazones, y le decimos con orgullo "muchas gracias".

El otro latino en el grupo era Guillermo Gallegos,; ambos formaban parte del destacamento de la infantería de marina que cuidaba la embajada.

Los iraníes habían mantenido a los 52 norteamericanos durante 444 días.

El ex presidente Jimmy Carter, que durante ese período buscó incesantemente su liberación, que se produjo sólo minutos después de haber entregado el mando.

En momentos de su llegada a la capital Carter tomaba un avión desde Georgia hacia las islas vírgenes para sus primeras vacaciones como ex presidente.

La recepción en la base de Andrews fue tu-

(Pasa a la página 14)

FIESTA EN WASHINGTON 27 (AP).- Miles de ciudadanos vitorearon y aplaudieron a los 52 norteamericanos, ex cautivos de Irán, cuando éstos entraron a la capital de los Estados Unidos y recorrieron sus calles, a bordo de una docena de ómnibuses custodiados por automóviles policiales. Al fondo se ve el Capitolio y se puede notar el papel picado en el aire. La ceremonia de bienvenida adquirió tonalidades de gran fiesta (Radiofoto AP).

Los ex rehenes hablaron sobre su cautiverio, en rueda de prensa

WEST POINT, NUEVA ORK, 27 (AP).- El diplomático mayor rango entre los 52 ex rehenes norteamericanos en án, el encargado de negocios ce Laingen, dijo hoy que el ismo que les dio la libertad erjudicó el honor de Estados os.

Laingen añadió que el gobierno debe contar con qué iniciativas similares de toma de rehenes pueden registrarse en el futuro.

Expresó que la forma en que el gobierno de Carter encaró la situación no puede equipararse con una negociación con piratas.

Dijo que no le gustaba la palabra "trato" para describir lo ocurrido por el cual Irán recibió una fracción de los activos iraníes congelados en los Estados Unidos por el entonces presidente Jimmy Carter como medida para presionar a Irán. Fue una emotiva rueda de prensa en la Academia Militar de West Point, Laingen dijo que el acuerdo alcanzado entre los Estados Unidos e Irán "no violaba" el principio de no negociar con terroristas y fue un acuerdo que en gran medida "protege" los intereses norteamericanos".

Víctor Tomseth, otro diplomático que figura en el grupo de los ex rehenes, dijo que algún tipo de negociación se establece en toda instancia de toma de rehenes.

La rueda de prensa fue la última actividad de los ex rehenes antes de viajar a Washington para ser recibidos por el Presidente Ronald Reagan y 6.000 dignatarios en la Casa Blanca.

Cuarentiuno de los 52 ex rehenes participaron en la conferencia .

Laingen comenzó sus declaraciones con un tributo a los ocho militares que murieron en el desierto iraní en abril pasado, durante un frustrado intento para rescatar a los cautivos.

Dijo que los ex rehenes estaban muy agradecidos por los esfuerzos realizados por lograr su libertad y con la recepción que les ha sido tributada aquí.

Mientras el grupo se dispone a regresar esta semana a sus respectivos pueblos natales, han circulado versiones de que algunos ex rehenes sufren traumas sicológicos que tardarán en sanar. Esa preocupación ha mitigado la alegría de su regreso a Estados Unidos.

Al sargento James Michael López, infante de marina de 22 años, de Globe, Arizona, se le preguntó si después de la misión frustrada de rescate efectuada en abril, el grupo había sido sometido a torturas.

"¿Torturas? No señor", respondió López. "Creo que a lo que Ud. se refiere es al hecho de que nos dispersaron (después) por todo el país y que ello se hizo de una manera más bien desordenada".

Otro infante de marina, William Gallegos, de 22 años y oriundo del estado de Colorado, que fue entrevistado por televisión mientras estaba en cautiverio, dijo que el "Departamento de Estado comprendió lo que yo trataba de decir... trataba de decir que nos trataban bien, a mí y a mis compañeros, a fin de evitar que nos maltrataseñ".

Charles A. Jones, único rehén negro que permaneció en cautiverio después de que otros fueron dejados en libertad el último jueves de noviembre de 1979, había dicho antes a la prensa que sentía haber sido tratado como un "animal en un zoológico".

En la rueda de hoy dijo que sus palabras se extendían a todo el grupo. "Se nos limitaba a ciertas horas, se nos vigilaba todo el tiempo. A eso es a lo que me refería", dijo.

Jones dijo que su tratamiento como miembro de la raza negra fue similar al que recibieron los demás.

Hacia el final de la rueda de prensa, se preguntó al capitán de corbeta Robert Englemann de 33 años, acerca de los informes de que varios de los rehenes sufrían problemas mentales como resultado de su largo cautiverio.

"Fue un período de fuertes tensiones", dijo Englemann. "Pero lo que más me impresionó, al subir al avión, fue la capacidad (del grupo) de dar por concluído el episodio...

"Gran parte de la tensión desapareció en el momento en que subimos al aparato... me siento muy bien, física y mentalmente".

Hacia el final de la rueda de prensa, una joven pidió a gritos hacer una pregunta a Laingen, que era el máximo funcionario diplomático de la embajada cuando esta fue tomada".

"Se habla mucho en la prensa de torturas", dijo. "Es el máximo de la hipocresía que el gobierno de los Estados Unidos hable de torturas, y tengo entendido que los estudiantes iraníes lo identificaron muy rápidamente, señor, como agente de la CIA en Irán".

(Pasa a la página 11)

Naciones islámicas propugnan acción conjunta para reconquistar Jerusalén

TAIF, ARABIA SAUDITA, 27 (AP).- La conferencia cumbre de 37 naciones islámicas manifestó hoy unidad en las reclamaciones sobre Jerusalén, mientras enfrentaba divergencias en las gestiones para poner fin a la guerra entre Irán e Irak y una condena a la intervención militar soviética en Afganistán.

Tanto el moderado Rey Hassan de Marruecos como el jefe de las guerrillas de la OLP, Yasser Arafat, propusieron una acción unificada para reconquistar soberanía árabe en Jerusalén, en una sesión que escuchó exhortaciones a una "Jihad" o "Guerra Santa", con tal fin.

Pero mientras la conferencia se aproximaba a su conclusión, permanecían divergencias en cuanto a la actitud frente a la guerra de Irak e Irán y la resolución de condena a los soviéticos.

Irán y Libia boicotean la reunión, mientras por distintos motivos Egipto y Afganistán han sido suspendidos de la conferencia islámica.

En su discurso, Hassan se preocupó por definir la "Jihad" como una "lucha moral y material" en vez de una campaña militar contra Israel.

El monarca marroquí dirigió un comité que elaboró la estrategia islámica contra Israel , y se esperaba para mañana - cuarto y último día de la reunión - un "documento sobre Jerusalén".

Hassan dijo en su discurso que los líderes islámicos deberían haber recurrido a la "Jihad" el "día que Israel anexó Jerusalén. Pero después de investigaciones y consultas, consideramos que la mejor definición de Jihad, hoy y mañana, es en un sentido más amplio una lucha moral y material para alcanzar los objetivos prescritos por Alá".

Como flamante vicepresidente de la conferencia, Arafat subió al podio y secundó el llamamiento de Hassan. "Confío en que su Majestad - dijo - seguirá al Jihad hasta que los palestinos y todos los musulmanes hayan liberado a Palestina con Jerusalén como su capital".

La guerra y Afganistán son las dos cuestiones importantes pendientes.

Algunas fuentes indicaron que la cumbre islámica no ha progresado en la búsqueda de un marco de negociaciones entre las dos naciones árabes enfrentadas que sea igualmente aceptable para Bagdad y Teherán. Irán boicotea la conferencia porque asiste el presidente iraquí Saddam Hussein.

Las fuentes agregaron que se lleva a cabo un arduo debate a puertas cerradas acerca de la magnitud que se debe dar a la condena de la intervención militar soviética en Afganistán, donde unos 85.000 soldados soviéticos luchan en territorio afgano contra opositores afganos al régimen.

El Presidente paquistaní Mohammed Zia Ul-Haq pidió al Secretario General de las Naciones Unidas, Kurt Waldheim, la designación de un mediador especial para que inicie negociaciones con miras al retiro soviético.

Fuentes de la ONU dijeron que el peruano Xavier Pérez de Guilar Subsecretario General de la ONU para Asuntos Políticos, sería el representante especial si se logra un acuerdo.

Giscard D'Estaing propone conferencia sobre Afganistán

PARIS, 27 (EFE) - El presidente de la república francesa, Valery Giscard d'Estaing, reveló hoy aquí que ha propuesto a la Unión Soviética y a otros países una conferencia sobre la no injerencia en Afganistán.

En una de las emisiones por televisión que emplea para definir su política exterior, el jefe del Estado galo precisó que además de la URSS deben tomar parte en esta conferencia: India, Pakistán, Irán y los miembros del Consejo de Seguridad de la ONU.

En la eventual cita, destinada a "obtener un arreglo político del problema" según Giscard, estarían como tales miembros los Estados Unidos, China, Gran Bretaña y Francia, y no el actual gobierno de Afganistán.

No se trataría del estatuto actual del Afganistán sino que se trataría de llegar a "obligaciones sobre la no injerencia" y a la retirada de las tropas soviéticas presentes en el país asiático.

En un mensaje cuya existencia se hizo pública hoy, aquí, el presidente francés expuso al presidente de la URSS, Leónidas Brezhnev, esta iniciativa francesa, la única noticia dada por Valery Giscard d'Estaing en una hora de charla con periodistas esta noche por televisión.

En un repaso de todos los temas mundiales, Giscard declaró tener "prejuicios favorables" en favor del presidente de los Estados Unidos, Ronald Reagan, "porque toma tiempo para reflexionar y quiere una Norteamérica fuerte que ejerza responsabilidades".

Una Norteamérica fuerte que no dicte no obstante a los europeos la política a seguir, agregó haciendo acto seguido hin-

(Pasa a la página 14)

Crece agitación laboral en ciudades de Polonia

VARSOVIA, 27 (LR).- Trabajadores industriales, mineros del carbón, agricultores y estudiantes efectuaron hoy huelgas y protestas en Polonia y amenazaron con adoptar nuevas acciones mientras crecían las presiones para que las autoridades comunistas tomen iniciativas para quebrar el ciclo de inestabilidad social.

Los trabajadores de la sureña ciudad de Bielsko Biala iniciaron una huelga general por tiempo indefinido, para forzar el despido de funcionarios del gobierno local, dijo la oficina zonal del sindicato independiente Solidaridad.

En la ciudad central de Lodz, Solidaridad dijo que se paralizaron los trabajos en más de 1.000 fábricas y empresas durante tres horas y que el transporte paró durante una hora como parte de una campaña nacional para persuadir a las autoridades para que pongan en vigor las promesas formuladas a los trabajadores durante las grandes huelgas de agosto del año pasado.

Los trabajadores en Katowice y mineros del carbón en la región circundante también suspendieron hoy sus tareas durante cuatro horas por razones similares, dijo Solidaridad. Al menos 100.000 personas también participaron en la huelga de Katowice y más de 70 fábricas y empresas quedaron paralizadas en Bytom.

Los estudiantes que efectuaron una sentada de protesta en la ciudad de Lodz anunciaron para mañana la realización de un paro ingreso nacional de estudiantes, en el que dijeron concretarían la posibilidad de llamar a una huelga general a nivel nacional.

En Rzeszow, donde se centraliza una campaña para la creación de un sindicato de Solidaridad Rural,el líder de los sindicatos independientes, Lech Walesa, conferenció con los dirigentes autores acerca de la coordinación de acciones huelguísticas y otras protestas.

Las diferentes ramas locales de Solidaridad han comenzado a empapelar los muros con carteles en los que se exige la inmediata inscripción en los tribunales del sindicato rural.

Los agricultores de Rzeszow, que han estado ocupando un edificio perteneciente a los ahora difuntos gremios controlados por el gobierno por más de tres semanas, han llamado a la declaración de huelgas selectivas en importantes plantas industriales en todo el país.

El registro cierta confusión sobre si las huelgas deberían declararse mañana o el 2 de febrero, y esta fue aparentemente una de las cuestiones que Walesa conversó con los agricultores.

La huelga indefinida que se desarrolla en Bielsko Biala ha

(Pasa a la página 14)

HOMENAJE A LA BANDERA.- Washington, 27 (AP).- El Presidente Ronald Reagan, sobre un estrado frente a la Casa Blanca, escucha con la mano en el pecho, el himno nacional de EE.UU. durante la ceremonia en la que habló a los ex-rehenes. Al agasajar a los ex cautivos como a verdaderos héroes, advirtió, al mismo tiempo a la comunidad internacional que "Estados Unidos no volverá nunca a permitir que sus diplomáticos sean secuestrados impunemente" (Radiofoto AP).

EE.UU. reitera denuncia contra URSS por violación de derechos humanos

MADRID, 27 (AP).- .- Los Estados Unidos reafirmaron hoy que la intervención militar soviética en Afganistán es una "pesada carga para todo el ámbito de las relaciones este - oeste" y denunciaron que las violaciones soviéticas de los derechos humanos continúan y se intensifican.

Las declaraciones fueron formuladas en la reanudación de la Conferencia de Seguridad Europea, el primer foro este-oeste en que el gobierno del Presidente Ronald Reagan tiene oportunidad de hacer públicos sus puntos de vista acerca de las tensiones mundiales.

El Embajador Max Kampelman, jefe de la delegación norteamericana ante la conferencia de 35 países, hizo saber claramente que hablaba en nombre del nuevo gobierno y reiteró que la ocupación de Afganistán, por las tropas soviéticas en diciembre de 1979 constituyó una "burda violación de todos los principios del acta final de Helsinki de 1975".

El acta final formuló un código internacional de conducta destinado a conservar la paz mundial.

Kampelman expresó también que desde que la conferencia entró en receso el 19 de diciembre, nueve juicios adicionales y por lo menos dos arrestos de activistas de derechos humanos ocurrieron en la Unión Soviética.

"Estos actos de represión no surtirán efecto", dijo. "Las voces de las prisiones se escuchan".

Kampelman precisó que no puede hablarse en la actualidad de distensión mundial para describir con precisión las relaciones este-oeste.

Expresó una "grave preocupación por los gastos sin precedente en armamentos en que han incurrido los soviéticos, los mayores que el mundo ha visto".

Kampelman que fue designado por el gobierno del ex-Presidente Jimmy Carter a la conferencia de Madrid, estuvo aquí durante la etapa inaugural de la reunión del 11 de noviembre al 19 de diciembre, fecha en que entró en receso.

Las reuniones de Madrid tienen por objeto pasar revista al cumplimiento del acta final de Helsinki y someter nuevas propuestas dirigidas a ampliar su eficacia.

Kampelman expresó que "todo indica que las autoridades de la Unión Soviética han tomado la decisión de violar deliberadamente el acta final de Helsinki y desafiar a quienes abogamos por su acatamiento como única base realista para la estabilidad internacional y la paz".

Añadió que "nadie debe dudar de la constancia norteamericana en lo que se refiere a la conservación y ampliación de la libertad humana, el respeto por la soberanía y la independencia de todos los estados y el logro del objetivo de la seguridad militar y la cooperación entre nosotros. Esas son las metas del Presidente Reagan".

ULTIMA DE LA NOCHE

WASHINGTON, 27 (L.R.).- El gobierno de Ronald Reagan ratificó que continuará la política de la administración anterior en cuanto a no reconocer o negociar con la Organización para la Liberación Palestina (OLP) mientras ésta asuma actitudes incompatibles con el proceso de paz.

El Departamento de Estado afirmó que el Secretario de Estado, Alexander Haig, dijo que no prevén cambios sustanciales respecto a la política delineada por el gobierno de Jimmy Carter.

"Mientras la OLP asuma posiciones incompatibles con el proceso de paz, los Estados Unidos no reconocerán o negociarán con la organización", afirmó Haig en sus audiencias de confirmación ante el senado, según dijo un vocero.

Interés por la licitación del proyecto San Jacinto

TARIJA, 27 (PRESENCIA). En la Asociación San Jacinto, se ha informado que veinticuatro empresas y fabricantes de equipos de reconocido prestigio internacional, han adquirido pliegos para la precalificación de la primera etapa de construcción del Proyecto Múltiple San Jacinto.

Las propuestas que serán abiertas el 12 de febrero, prevén la construcción de la represa, el dique de La Tablada, la casa de máquinas y las obras auxiliares, por un monto aproximado de treinta millones de dólares americznos.

La población en general y las autoridades siguen con gran interés el curso de los trámites que se llevan a cabo para concretar el Proyecto Múltiple de San Jacinto, calificado de piloto en el país y tienen la decisión de evitar que este se constituya en una nueva frustración para la región, que acusa un terrible atraso.

Existe consenso de que las obras, esperadas en forma anhelante por más de diez años, deben iniciarse necesariamente en el transcurso de los próximos meses; caso contrario se produciría una alteración de los precios estimados lo que pondría en riesgo importantes inversiones ya efectuadas a costa de grandes sacrificios, como los estudios de factibilidad y diseño final que tuvieron un costo aproximado de tres millones de dólares.

Por otra parte, cabe destacar que, en favor del proyecto en sí, ya se han iniciado importantes trabajos preliminares, como el camino de acceso al lugar de la presa, trabajo ejecutado por el Batallón Chorolque I de Ingenieros y el túnel de desvío del río, obra que ha sido adjudicada a la empresa SEBOL y que será comenzada en los próximos días.

PAISAJE CHIQUITANO.- En muchas regiones de las provincias orientales de Santa Cruz hay paisajes naturales de extraordinaria belleza: palmeras, pequeñas praderas, árboles gigantes, aguas termales y otros. Se piensa en explotarlos turísticamente. En la foto, un grupo de visitantes observa una fuente de agua termal en las proximidades de San Javier. (Foto FRANCO para PRESENCIA)

Comisión oficial prometió apoyo estatal al desarrollo de Oruro

ORURO, 27 (PRESENCIA).- Los planes de desarrollo urbano y rural de Oruro, tendrán respaldo gubernamental, declararon los ministros de Planeamiento y Coordinación, General Oscar Larrain Frontanilla, y de Finanzas, general José Sánchez Calderón.

Ambos llegaron ayer integrando la comisión enviada por el gobierno, para interiorizarse de los proyectos y necesidades que tiene Oruro. Similar labor cumplirán en otras ciudades.

Los ministros, que cumplieron ardua labor, hasta avanzadas horas de la tarde, en su reunión con las autoridades departamentales, les exhortaron a efectuar trabajo mancomunado.

El general Sánchez Calderón, manifestó: "No queremos que las autoridades vayan por diferentes rumbos. Dentro de la brújula hay 360 grados y parece que las autoridades hubiesen aprovechado 20 más por encima. Igualmente, recomendé nos mantuviera en función pública.

El ministro Larrain Frontanilla, recalcó qué el apoyo gubernamental dará prioridad a los proyectos de saneamiento básico agropecuario, vertebración vial y energía. Para este efecto, solicitaron información complementaria de los personeros de la Corporación de Desarrollo de Oruro. Recomendaron reformular el plan de operativo de CORDEOR", de modo que todos los proyectos programados, puedan alcanzar feliz culminación".

Junto con los ministros, llegaron el director general de Aduanas, coronel Rubén Darío Guzmán, y el general Alejandro Arandia Prudencio, director general de la Renta.

La comisión recibió la bienvenida y saludó de las autoridades, en horas de la mañana, siendo su portavoz el Prefecto, mayor Abel Elías quien dijo que la visita, "tiene importancia fundamental para los planes, no sólo de desarrollo del Departamento de Oruro, sino, inclusive, para la conducción administrativa, tanto en el área departamental como municipal y de los planes que tiene CORDEOR".

El Alcalde municipal, Cnl. Riynaldo Vásquez Sempértegui, y el presidente de CORDEOR, Tcnl. César Cardona, también exteriorizaron su complacencia por la visita.

INFORME

En horas de la tarde, la comisión ministerial, recibió un amplio informe del presidente de CORDEOR, acerca de su plan operativo para 1981. Explicó los programas de proyectos agropecuarios, industriales, mineros, transportes y comunicaciones, salud, cultura, energía, saneamiento básico.

Señaló que el plan operativo, consigna una inversión total de 291.4200 pesos bolivianos, sin incluir gastos de funcionamiento de CORDEOR, De este total, corresponde a recursos propios 171.915.000 pesos. La diferencia debe ser financiada en fuentes nacionales y/o extranjeras.

La información fue apoyada por su gerente general, Hugo Urquiola Murillo, Gerente de la Unidad de Agua Potable, Alfonso Alvéstegui, y el gerente del Servicio Local de Acueductos y Alcantarillado, Renato Cortéz.

Los ministros señalaron que recibirán atención prioritaria los proyectos de saneamiento básico, agropecuario, vertebración vial y energía.

Prefecto de Cochabamba inauguró Año Internacional del Impedido

COCHABAMBA, 27 (PRESENCIA).- El Prefecto del Departamento, Tcnl. Juan Vera Antezana, inauguró, a nivel distrital, el "Año internacional del impedido", en adhesión a la determinación de las Naciones Unidas, en todos los países.

La ceremonia tuvo lugar hoy en la Casa de la Cultura, con asistencia del Prefecto, del Alcalde Municipal, del Vicario Capitular de la Arquidiócesis monseñor Walter Rosales; representantes de instituciones cívicas y sociales de esta capital.

La primera autoridad, en su discurso, exhortó a la ciudadanía a preocuparse por la suerte de los seres que por una u otra razón, se hallan impedidos de desarrollar una vida normal.

Dijo que en un mundo moderno, es necesario que tanto las autoridades como las instituciones de servicio se interesen en la cooperación efectiva de los impedidos "no como expresión de lástima que ofende, sino como una actividad humana de contribución a otorgarle las facilidades que requiere, para asegurarles una vida más civilizada y normal".

Se dijo que con ese motivo, se realizará una serie de actos que sirvan para hacer conciencia de la importancia que tiene el año internacional del impedido de 1981, y las formas concretas de prestar cooperación a esos seres humanos que todavía existen en la actual sociedad y particularmente en lo que concierne a nuestro medio.

Nuevo alcalde de Tarija tomó posesión de su cargo

TARIJA, 27 (PRESENCIA). Jaime Terán Nieto, Presidente de la Corte Superior del Distrito, dando cumplimiento a un nombramiento emanado del Gobierno, posesionó al médico Arturo Soruco Azurduy en las funciones de Alcalde Municipal de Tarija, en remplazo del My. Roberto Magarzo Segovia, quien ha sido destinado a cumplir funciones castrenses.

El Presidente de la Corte, luego de tomar el juramento de rigor al nuevo jefe de la comuna expresó: "Estamos seguros que la administración del Dr. Soruco se ha de desempeñar con toda capacidad y cariño, a su propia cuna y que es la de sus mayores; uniendo la palabra a la acción, lo que cumnmente he faltado en el comportamiento posterior a esta circunstancia. "Luego añadió: "Pensamos que el gobierno nacional ha de sustentar las demandas de la comuna y los organismos de gobierno departamental, así como los de desarrollo, las instituciones de toda índole harán causa solidaria con la actividad comunal del señor Alcalde para que, con un trabajo de concurso económico, técnico, profesional y social, Tarija, legítima acreedora a su felicidad, alcance en breve, sus más caras aspiraciones en todos los sectores poblacionales.

"Creemos que bastaría la solución de uno o dos problemas esenciales de la vida comunitaria para justificar toda una administración municipal".

Arturo Soruco, al asumir la máxima función edilicia, afirmó que llegaba a esa situación sin ninguna predisposición negativa, pensando y actuando con sentido positivo. En parte saliente de su discurso, dijo: "Como ciudadano tarijeño, comprometido con las inquietudes y sanas ambiciones de mi pueblo, acepto la responsabilidad de comprenderlas y buscar su solución, por cuanto la autoridad edilicia tiene carácter de servicio a la comunidad y no político. No es un desafío personal, sino todo el pueblo ha sido convocado, a través de mi persona, para interpreto yo, el éxito será de ustedes y mis errores quedarán en mi haber de hombre falible".

"Es de formalidad en actos como estos el de esbozar un programa de realizaciones, que casi siempre son borrados por el tiempo o las circunstancias, yo prometo informarme para tratar de resolver los problemas en su justa prioridad".

En cuanto a la situación urbana de Tarija, manifestó: "como habitante de esta ciudad, soy uno más de los que percibe la dolorosa realidad que a diario nos golpea, las deficiencias de los servicios básicos de la ciudad; agua no potable, manejo de alimentos sin las más elementales normas de higiene, calles intransitables, zonas marginales densamente pobladas en medio de basurales, red pluvial y alcantarillado insuficientes, crecimiento de urbano desordenado debido, principalmente, a la poca importancia y aplicación que se ha dado al plan regulador en anteriores gestiones, pese a ser uno de los mejores de la república".

"En las funciones edilicias, añadió, mi gobierno comunal será de manos limpias, para lo que solicitaré a la Contraloría departamental declaración jurada de mis bienes y un informe actualizado del estado de cuentas de la comuna, cuya deuda al presente estaría en 27 millones de pesos bolivianos. Trabajaré todos los días como si fuera el primero y al mismo tiempo con la disposición de ánimo de que sea el último, si hay vallas insalvables o si ello es mejor para todos, es tiempo que enseñemos a nuestros niños con el testimonio de los actos, si queremos una juventud sana y un hombre nuevo".

Concluyó el nuevo Alcalde repitiendo esta cita: "Reza consciente de que todo te viene de Dios y trabaja como si todo dependiera de ti, pero que todo tu trabajo se convierta en oración y que tu oración te cueste trabajo".

El My. Roberto Magarzo, antes de transferir el gobierno municipal, brindó un informe sucinto de la labor que le cupo desempeñar a lo largo de los últimos seis meses.

Prefecto de Cochabamba recibió armas halladas por campesinos

COCHABAMBA, 27 (PRESENCIA).- Campesinos de la comunidad de Huayna Kawua, jurisdicción de la Provincia de Quillacollo, se incautaron de un lote de armamento que había sido ocultado en esa región por "elementos extremistas" y entregaron las armas al Prefecto del Departamento, según informaron dirigentes agrarios de esa localidad.

Agregaron que "el campesinado consciente no permitirá que nuevamente se produzcan luchas fratricidas, por causa de los agitadores políticos"

El Prefecto, a tiempo de recibir las armas incautadas por los indicados campesinos, se felicitó por su "madurez y por su preocupación en garantizar la tranquilidad en las áreas rurales"

Les exhortó a mantenerse siempre unidos y a trabajar con interés para poder lograr la estabilidad económica del país y cumplir con la política del gobierno

Se informó que las armas incautadas consisten en: dos trailladoras livianas, pistola ametralladoras y fusiles.

Se dijo que ese armamento había sido escondido en la mencionada región por elementos políticos y, al ser descubiertas por los agrarios de Huayna Kawua, éstos se incautaron inmediatamente de las mismas y las entregaron al Prefecto del departamento, Tcnl. Juan Vera Antezana a quien elevaron el correspoudiente informe, para su conocimiento de ese hecho.

INSPECCION

El prefecto realizó hoy en la mañana una sorpresiva visita a las dependencias del correo, con objeto de interiorizarse de la forma como trabaja el personal.

Recorrió las diferentes secciones del correo, interesándose por las labores que allí se cumplen y recibió una información detallada del movimiento postal de este distrito, por las autoridades del servicio.

La primera autoridad política dijo que tiene el propósito de proseguir con estas visitas de inspección a las instituciones dependientes de la administración pública del Departamento.

COMISION

La comisión económica gubernamental que tenía que llegar hoy a esta capital, ha comunicado a las autoridades que recién lo hara en el curso de los próximos días ya que, por razones especiales, tuvo que regresar de Oruro a la Paz.

La mencionada comisión está integrada por los Ministros de Finanzas y de Planeamiento y por los directores nacionales de la Renta y la Aduana.

Se informó que esos personeros del gobierno, tienen la misión de dar una explicación sobre los alcances de las últimas medidas económicas dictadas por el gobierno

Comisión interminist dialogó con autorida

POTOSI, 27 (PRESENCIA).- Cinco Ministros de Estado y el Comandante de la Policía Nacional arribaron a esta ciudad al mediodía, A su llegada, fueron declarados huéspedes de honor por el Alcalde, Waldo Tapia Zárate, en un acto muy breve, en el restaurant "El Mesón", ubicado en la plaza principal.

Las autoridades de gobierno se dirigieron luego al cuartel del Regimiento Pérez 3 de Infantería, donde sostuvieron una reunión de hora y media, al término de la cual recién se pudo informar a la prensa el motivo de la visita de los dignatarios de estado.

El Gral. Armando Reyes Villa, Ministro de Defensa Nacional, que encabeza la comisión se refirió a su visita en los siguientes términos:

"Nuestra visita obedece a informar a las autoridades, tanto civiles como militares del distrito, sobre las labores que están cumpliendo los Ministros en sus respectivas carteras".

"Asimismo, dijo, estamos efectuando un seguimiento de las actividades, respecto a los correctivos econó fueron aprobad temente".

Hizo saber la comisión interminis instrucción de recor sur del país, debi Tarija, Sucre y luego retornar a la bierno e informa recorrido.

Aseguró tamb resultados de las en las autoridades departamento fue y que la guarnició esta ciudad prestó cooperación al gob

Sostuvo final comisiones similar el norte y el orien encabezados por dantes de la Fuerz Fuerza Aérea.

Junto al M Defensa, llegaron Energía e Hi y Urbanismo y Industria y Comerc bajo y Asuntos además del coman Policía Boliviana trevistó con miem dependencias en

PROFESIONALES

Laboratorios

LABORATORIOS DE ANALISIS CLINICOS "ROUX"
Dr. RUBEN TEJADA ANDRADE
Análisis de: Sangre en general, bioquimica, orinas, heces. L.C.R. jugos gástricos y duodenal, pruebas de embarazo parasitológicos y bacteriológicos.
Dirección: Edif. MARISCAL DE ZEPITA. Av. Mariscal Santa Cruz Nº. 861, Esq. Pasaje peatonal Bloque "A", 2do. piso, Of. 201.
(Entre plazas San Francisco y Pérez Velasco)
Telfs.: Lab. 324528. Dom. 321122. Cas. 2665.

CONTADORES

ES-CO-GE
ESTUDIO DE CONTABILIDAD
Figueroa 773 Of. 31 tel. 368387.
Faccionamos Balances en General, consultas trámites y presentación de formularios 135-R 77R a la Renta.

médicos

Dr. N. ORIHUELA MONTERO
Cirujano Urólogo
Enfermedades génito-urinarias. Riñones, vejiga, próstata, uretra, etc. Edificio Montevideo 2º. piso (Arce esq. Montevideo) de 3 a 6. T. 326183.

Dra. SONIA OCAMPO PEÑARANDA
Ginecología Obstetricia
Brasil — México
Enfermedades de señoras: ESTERILIDAD. Transtornos menopausia. PREVENCION CANCER UTERINO Y MAMARIO PRENATAL, CONTROL DE PARTO CON ULTRASONIDO, PLANIFICACION FAMILIAR. Consultorio: Ayacucho 208. Primer Piso. Horas 14 - 19. RESERVAR HORA 325459 — 320062.

HOSPITAL "ROJAS MEJIA"
Con la más actualizada tecnología médico-quirúrgica. Cirugia Cardiovascular y Toraxica, Hemodialisis (riñón artificial) todas las especialidades y servicios auxiliares de diagnóstico y tratamiento. Terapia Intensiva.
Parque Mariscal Santa Cruz-Este, La Chimba, Telf. 41979. Casilla Postal 2023 - Cochabamba.

Dr. SIMON PALACIOS
Médico de Quemados
Tratamiento del gran quemado, cirugia plástica y cosmética, cara, manas, abdomen, corrección de cicatrices, malformaciones.
Mercado Nº. 996 esq. Yanacocha. Telf. 363968. Horario 14 a 18.

Dr. ALFREDO RAMIREZ TORRICO
Cirujano - Urólogo
Especialización Universidad de Chile, Cirugia, enfermedades de riñones, vejiga, próstata, genitales, infertilidad, venéreas, etc.
Avenida Camacho 1377. Teléfonos: 357219 — 364817.
Consultas horas 14 a 19, sábados 10 - 12.

Dr. RENE COLOMA RECTOR
Médico Cirujano General
Estudios de especialización en Inglaterra, Cirugia de abdómen (vesicula, úlceras, apéndice), hernias, várices y otros.
Consultorio Edif. Alborada, Juan de la Riva, Esq. Loayza 12º. piso. Of. 1203 horas 18 a 20. Teléfono Consultorio 329125. Telefono domicilio 374893.

Dra. AMPARO AZCUI
Ginecología Obstetricia
Cirugia ginecológica, enfermedades de mama, partos, planificación familiar, diagnóstico precoz del cáncer.
Consultorio edificio Alameda planta baja, oficina 4.
Horas 14-19. Teléfonos 366319. Domicilio 793688.

Dr. GUILLERMO SUAREZ TEJADA
Cirujano Urólogo
Cirugia y enfermedades de riñones, vejiga, próstata genitales, venéreas, etc., transtornos urogenitales, de la infancia.
Consultorio: Mercado 996, Esq. Yanacocha 1er. piso. Horas 18 a 20 p.m. Tel. Consultorio 363968 Dom. 784520.

"POLICONSULTORIO ALAMEDA"
MEDICOS ESPECIALISTAS
EDIFICIO ALAMEDA (PRADO)
PLANTA BAJA OFICINA 11
TELEFONO Nº. 366657

Dr. GERARDO ANTEZANA ALVESTEGUI
Enfermedades del Corazón
Especialista en enfermedades de la Altura; Cardiopatias Congénitas, adquiridas, Diagnóstico—Tratamiento de enfermedad de Chagas. Electrocardiograma. Esfuerzo.
Especialidad: Francia,México
Teléfonos: 366657—784128.

Dr. FELIX DELGADO MERCADO
Internista Gastroenterología
Endoscopía Digestiva
Especialización: Buenos Aires - Argentina.
Enfermedades Aparato Digestivo-Esófago. Estómago-Intestinos-Hígado-Vesicula-Páncreas-Nutrición.
Gastroduodenoscopia Coloноscopía.
Consultas: 17—20. Teléfonos: Consultorio 366657. Domicilio 312371.

Dr. ALEXIS PRIETO MURILLO
Urólogo
Riñones-Vejiga-Próstata-Genitales.
Consultas 2—5. Teléfono Domicilio 342783.

Dr. RUBEN ILLANES PATZI
Traumatología
Rehabilitación - Fisioterapia
Fracturas-Luxaciones-Reumatismos- Deformidades osteoesqueléticas-Enfermedades: Articulares. Musculares. Paraliticas. Niños—Adultos.
Lunes a viernes, Horas 16-19. Emergencias 366657—373542.

Dr. JAVIER PABON ALIAGA
Gastroenterólogo
Tokio-Japón
Enfermedades del Estómago, Intestino, Hígado, Vesicula, Páncreas, Gastritis, Ulcera Gastroduodenal, Diarrea, Estreñimiento, Parásitos, Endoscopia Digestiva.
Consultorio 366657. Domicilio 340603. Atención 17—20.

Dr. ADOLFO VALENCIA ZAPATA
Neumólogo
Especialización: México.
Enfermedades Broncopulmonares. Insuficiencia Respiratoria.
Teléfonos: Consultorio 366657. Domicilio 355827.

Dr. EDGAR LEDEZMA GALVEZ
Cirujano General
Especialización completa Hospital "José Joaquín Aguirre" Universidad de CHILE (SANTIAGO).
Tratamiento Médico Quirúrgico; Hernia Hiatal, Reflujo Gastroesofágico - Cáncer Esófago, Estómago, Colon, Ulcera Gastroduodenal - Hígado - Vesicula Biliar - Páncreas - Intestino - Cirugia Bocio - Mama - Várices - Hernias.
Atención 17 - 20 horas, teléfono Consultorio 366657. Domicilio 358383.

Dr. GUILLERMO ROSSELL VIGNEAUX
Ginecología Obstetricia
Especialización: MEXICO
Atención: 17 - 20 horas.
Teléfonos Consultorio 366657. Domicilio 378420.

Dr. JORGE RIOS ARAMAYO
Pedíatra Neonatológo
Especialización: CORDOBA ARGENTINA
Consultas: NUEVO HORARIO
Lunes - Sábado 11 - 12
Lunes - Viernes 2 - 8.
Consultorio 366657 Domicilio 355296. Urgencias Buscamóvil 810136-38.

POLICONSULTORIO ALAMEDA
EDIFICIO ALAMEDA (PRADO)

Dr. FREDDY OROPEZA PEREYRA
Internista Gineco Obstetra
Control Prenatal - Transtornos de la nutrición y crecimiento fetal. Parto sin dolor. Cirugia Obstétrica.
Consultas a sus pacientes privados y en tratamiento de COSSMIL que a partir de Enero 14 atenderá en el Horario de 10 a 12.30 y 14 a 17 en policonsultorio Alameda. Reservar Hora al 36-66-57.
Emergencias al 810136. Buscamóvil.

Dr. GUILLERMO PERES RIVERO
Cirujano General - Vascular
Alemania - Europa
Jefe de Residentes (Oberarzt). Bocios, Estómago, Intestinos, Apéndice, Vesicula, Vias Biliares, Páncreas. Tumores. Várices. Cirugia arterial.
Consultorio: Edif. Alborada Piso 12. Tel. 329125. De 14.30 a 18.00 Hrs. Domicilio 795309.
MAN SPRICHT DEUTSCH.

DR. RAFAEL ORIHUELA NICOLAU
Cirujano Urólogo
Especialización Hospital Saint Joseph y Clinica Médico Quirúrgica de la Porte de Choisy Paris. Afecciones de próstata, riñones, vejiga, genitales, enfermedades venéreas etc. Av. Arce. Edificio Montevideo 2º. piso hrs. 18.15 a 20

Dr. GUSTAVO MENDOZA RIOS
GINECOLOGO-OBSTETRA
ESTERILIDAD, VENEREAS, Parto sin dolor, HEMORRAGIAS, flujos, PLANIFICACION FAMILIAR. LAPAROSCOPIA.
Consultorio: Plaza del Estudiante Entrada Pasaje Bernardo Trigo 441 Teléfono: 322073 Horas: 17:30 - 20:30.
Domicilio: 342447.

DR. ENRIQUE BERRIOS
Cirujano General Gastroenteról
Facharzt fur Chirurgie
Especialidad completa en Alen
Federal
Tiroides, hernias, tumores, mamas. Apéndi tomago, Intestinos. Vesicula. Vias biliares. Pá Plastia cicatrices, abdomen.
Consultorio Clinica Santa Isabel—Anexo. Plaza Católica Nº. 2507. Teléfono 351001. Domicilio Hrs. 14.30-18.30

DR. HECTOR RIVERA RODAS
Cirujano Plástico
Especialización Hospital Francés, Instituto Ar de Diagnóstico y Tratamiento Hospital (México).
Cirugia Estética, Reparadora, Quemados, Ciru Mano.
Edificio Petrolero (El Prado) Segundo piso.
Tel. 353331 - 350461. Hrs. 14.30 Reservar hora.

Dr. HUGO DEL CASTILLO MORA
Médico Cirujano Otorrinolaringólo
Atiende enfermedades de oidos, nariz y garg Consultas de 2 - 5 (14 a 17). Consultorio Mercado Teléfono 322195 y 784992.

Dr. JUAN MARCO R.
Médico Cirujano
Cirugía Estética y Reparadora
Nariz, Oreja, Párpados, Arrugas, Labios, Cicat Senos, Abdomen, Viruela, Quemados y secuelas. CIRUGIA GENERAL: Várices, Apendice, Estóm Vesicula, Intestinos, Hernias, Bocio, Tumores, Ci Ginecológica.
Consultorio: Yanacocha 300. (Nuevo Edificio Asb 1er. Piso - Oficina 101 - Teléf. 322306. Dom. 328 Consulta 4 - 7 p.m.

Dr. RAUL DURAN TORRICO
Medicina Interna
UBMSA CNSS
Enfermedades: Renales, Cardiovasculares, Bro copulmonares, Gastrointestinales, Hepáticas, Re máticas.
Consultorio: Edificio Colón. Oficina 804. Colón Mercado. Hs. 17.30 - 20.30. Telf. 353641. Domici 354439.

Dra. RUTH MALDONADO BALLON
Médica - Cirujana
Ginecología - Obstetricia
Flujos vaginales anormales. Hemorragias.
Tumores mamarios. Esterilidad conyugal.
Planificación familiar. Menopausia.
Examen Preconcepcional. Prenatal Parto.
Orientación sexual de la pareja.
Consultorio: Plaza Venezuela, Edificio Herrmann, p 17. Tardes: 13.30 a 19.30.
Teléfono 350040. Reservar Hora.

EN SUCRE
El Dr. Johnny de la Riva Dermatólogo Especia retornó de Colombia, atenderá a partir del 1º. d brero oficialmente tratamientos actualizados en enfermedades crónicas de Piel. Cirugia tura, cosmeticos, teléfonos 4656 - 1829. En La Paz a derá hasta fin de mes, Información Hotel "El Dora Fono: 363403.

ORTOPEDIA TRAUMATOLOGIA
Dr. MARIO TERAN DAVILA
HOSPITAL ITALIANO - UNIVERSIDAD BUEN AIRES - ARGENTINA.
Fracturas, deformaciones, congénitas, columna v lebral - cadera. Consultorio: Edificio Libertad 8º. p 809. Potosi, Jenaro Sanjinés. Horas 17 a 20. Teléfo 370450. Emergencias Buscamóvil 810136.

psicólogos

CONSULTORIOS PSICOLOGICOS
Lic. GUIDO AGUILAR
Lic. RAUL BOHRT
Lic. JOSE CANDIA
Orientación Diagnóstico
Tratamiento sin drogas
Atención todo el dia. Reservas hora Teléfono: 32 Av. 20 de Octubre 2463 (Plaza Avaroa).

C.I.O.P.
Centro de Investigación
y Orientación Psicológica
Especialidad: Psicología Educativa
- Orientación Profesional - Vocacional:
- Diagnóstico; Problemas de Aprendizaje - Desada tación.
- Psicoterapia, Asesoramiento Educacional
- Pruebas Ingreso: Colegios, Universidades
Edificio Esperanza (Presencia), 6º Piso.

abogado

Dr. BENJAMIN MIGUEL
Abogado
Asesoria y Consultoria Juridica.
Potosi 876, 1er. Piso, Oficina 1. Teléfono 328475 - Casilla 2296.

PRESENCIA
Huáscar Cajías K.
Armando Mariaca V.
Mario Maldonado V.
...ctor Gerente:
...Redacción:

Precio del estaño

...s y tiene que ser motivo de grave preo...pio lo que sucede con las cotizaciones ...ionales del estaño. Ellas han descen...n 29% en los últimos nueve meses; re...el mismo precio nominal que regía hace ...os, pero en una moneda, el dólar, que ha ...do entretanto buen porcentaje de su ca...idad adquisitiva.

...o nos sucede con el artículo que todavía ...cipal fuente de las divisas que ne...mos y cuyas exportaciones, además, sig...un ingreso sustancial para el fisco a ...de gravámenes. Por eso, la preocupación ...nte en medios oficiales y privados se jus...plenamente.

...o peor es que esta situación no la podemos ...ver nuestra propia cuenta, con me...internas que dicte el gobierno; se trata de ...blema en que se hallan involucrados los ...es consumidores y productores de estaño, ...ados en el CIE. Bolivia hizo notar, desde ...tiempo, lo que se avecinaba, pero no ha ...ido inclusive por quienes debían par...r de nuestro criterio y defenderlo frente a ...eses contrarios.

...na de las causas fundamentales de lo que ...re está, sin duda, en el exceso de oferta ...e a la demanda. Se calcula que la produc...sobrepasó a la demanda en ocho mil to...adas, el año pasado; el superávit se calcula, ...el presente año, en once mil toneladas: dos ...adas que, gruso modo, significan, como ...ecido, el cinco por ciento del estaño que ...mente se coloca en el mercado interna...al. Se advierte enseguida que tal so...erta no puede explicar las notables bajas ...das, inclusive si se toma en cuenta que el ...do del estaño es bastante rígido.

...que ocurre es que, además, hay que ...n cuenta las treinta mil toneladas que ...n Unidos ha dispuesto colocar en el ...do, durante tres años. El que esas reser...hayan sido vendidas sino en mínima ...o disminuye en nada el impacto que ellas ...sobre el mercado, en detrimento de los ...tores. Es una espada de Damocles que ...como amenaza permanente contra ...uier alza resultante del juego exclusivo de ...ducción y del consumo anuales, libre de la ...n de las reservas.

...ta situación puede agravarse si no se ...en cuenta la proposición que ha hecho ...a. En una etapa de sobreoferta, ...e acuerde una restricción en la producción ...portación de estaño. Hagamos una com...ión que sabemos que no es ma...ilcamente exacta, pero que tiene su valor: ...e naciones productoras hubieran reducido ...ducción en un cinco por ciento, a fin de ...n hubiera sobreoferta, habrían recibido ...a producción disminuida en 29%, más, ...ndo que no hubiera habido una baja en el ...cio; es obvio que es esa la política que ...seguirse, en un criterio de justicia. Sin ...bargo, los consumidores —países ricos e ...ustrializados— se oponen a tal medida y ...eren, por el contrario, que se acumulen ...vas las que, en el fondo, constituirán una ...a GSA que impedirá recuperar los precios ...riores, hasta que llegue un momento de ...stre. La posición de los consumidores es ...ta e irracional; no está de acuerdo con lo ...ellos mismos practican: si, por ejemplo, ...en una gran sobreproducción de au...viles, no siguen produciéndolos hasta so...turar el mercado y echar abajo los pre...s disminuyen la producción, de acuerdo a ...necesidades, para evitar desequilibrios ...udiciales. No se ve por qué quieren ...rdar con los productores de estaño que se ...esa misma táctica que, a la larga, be...iará a todos.

En estas condiciones, se advierte que Bo...e tiene razón en lo que propone y que tiene ...continuar en la línea que propone, aunque ella ...ueda dar frutos sino dentro de algún plazo, ...do nuestra economía ya haya sufrido con...erables daños.

Estados Unidos 1898-1980

Por Bernardo Blanco González
Especial para PRESENCIA

El comentario más común, más repetido, en diarios, revistas y televisión de los Estados Unidos, y en referencia a las últimas elecciones es: "El final de una era". La era va desde la elección de Franklin D. Roosevelt hasta la de Ronald Reagan. El final es el del "liberalismo". Liberalismo, en el sentido que hoy se lo da a esta palabra en el país, es gobierno central fuerte, más bien económicamente que políticamente, y protección a las clases medias y obreras con mucho de keynesianismo (empleo global y subsidios de desempleo, regulaciones en la industria, subsidios a los necesitados, seguridad social), es esto se agregan problemas peculiares de esta sociedad: los raciales, las minorías (inmigrantes) e igualdad de sexo, raza y religión.

Para era, me parece corta; yo diría época. En cuanto a liberalismo, me atengo al futuro. No cabe duda de que la votación fue una decisión en contra, y así lo piensan muchos, en contra de los demócratas, por cansancio a medio siglo de una política social aceptada, pero mal aplicada, y en contra del presidente Carter, por una conducta y un programa bien intencionado, pero precipitado y rechazado en muchos aspectos por la opinión nacional.

De lo que no puede caber duda es de que la elección de 1980 es un punto crucial no sólo y no tanto en la política norteamericana, interior e internacional, sino mucho más en el espíritu y en las interpretaciones y planes del norteamericano para el futuro. Hasta qué punto todo esto madure y cuaje en hechos y en realidades no muy lejanas es el secreto próximo, yo diría inmediato. Las circunstancias no permiten esperar mucho.

Que 1980 cierra una era parece evidente. Pero esta era, no de 1930, la Depresión, a 1980, sino de 1898 la guerra hispano-americana en Cuba, a 1980, primer tropezón del "liberalismo" de la norteamericana, tropezón del cual éste saldrá corregido y mejorado. En una palabra, la era es la de los Estados Unidos en el siglo XX, cuya característica es la proyección de este país y su gobierno, y sus ideales, allende sus fronteras. Sus intérpretes: Teodoro Roosevelt, Woodrov Wilson y Franklin D. Roosevelt. Veremos qué pasa con la nueva administración y sus hombres. El tiempo es fácil y las líneas sencillas y simples. En 1898, los Estados Unidos intervienen en el Caribe y luego en Centro América; en 1914, Wilson decide la intervención en Méjico y el general Pershing avanza peligrosamente la capital mejicana y Veracruz. Y Wilson, en 1918 decide, igualmente, el apoyo norteamericano a los aliados. Del que será corolario obligado, con Pearl Harbour y sin Pearl Harbour, de los norteamericanos en la Segunda Guerra Mundial. Pearl Harbour precipita la inevitable conducta, ya predeterminada desde 1918.

Esta es, en esta interpretación, lo que llamamos la proyección mundial es-tadounidense, por fatalidad histórica tan obvia como la expansión de Roma y su imperialismo en el mundo egeo, en el siglo V, y la tentativa fracasada del pangermanismo en el mismo siglo. **Mutatis mutandi**, Atenas-Roma-Cartago, hegemonía sajona-hegemonía sajona.

Vietnam cambió el panorama y la alternativa es ahora hegemonía sajona-germana o hegemonía eslava. Esta es la coyuntura básica de nuestros días. El presidente Carter entendió esta disyuntiva en la tradición 1918-1945. Vietnam pesaba. El electorado norteamericano reaccionó contra esto y plantea una problemática distinta cuya solución empezará a tratarse desde 1980.

En la campaña presidencial y en los debates, un argumento utilizado por el presidente Carter y que lo perjudicó, según el consenso de los analistas, es el del helicóptero del candidato Reagan. Lo que Carter parece no haber sentido es que el completo Vietnam había desaparecido del alma norteamericana. De ahí el descontento, aunque se reconozca su cordura y su necesidad, con la diplomacia seguida en el caso Irán. La problemática hoy no puede sintetizarse en los términos coexistencia y "detente" condicionadas.

En el periodo republicano se dan dos interpretaciones de esta actitud. La más estricta del presidente Reagan. La más flexible del ex-presidente Ford.

Pareceria, por lo tanto, que bástamente, 1980 indica tra a los Estados Unidos en la misma postura que en la década 1898-1918-1945 o sea, de proyección internacional de su gobierno y de sus ideales. El nuevo secretario de estado, general Alejandro Haig, lo expresó muy bien frente a la Comisión de Relaciones Exteriores del Senado, al ser confirmado: "Tendremos recordar que hay ciertas cosas por las cuales estamos dispuestos a enfrentarnos y a morir.

La incógnita tiene dos aspectos: si la época del "liberalismo" ha terminado en lo interno de los Estados Unidos, ¿qué repercusiones tendrá este cambio en lo internacional? Y si esto es cierto, ¿qué cambios producirá esto en la sociedad norteamericana? Estas son las dos esfinges con las que nos encontramos a cada lado del camino que nos lleva al porvenir.

Chicago, enero de 1980.

Dios nos habla cada día

LA PARABOLA DEL SEMBRADOR

- Todo sacerdote judío oficia cada día y sigue ofreciendo muchas veces los mismos sacrificios, aunque éstos nunca pueden quitar los pecados. Pero Jesucristo ofreció por los pecados un solo sacrificio para siempre, y luego se sentó a la derecha de Dios. Allí está esperando hasta que Dios haga de sus enemigos el estrado de sus pies, porque por medio de una sola ofrenda hizo perfectos para siempre a los que han sido consagrados a Dios. Y el Espíritu Santo nos lo confirma, al decir: "El pacto que haré con ellos después de aquellos días, será éste, dice el Señor: Pondré mis leyes en su corazón y las escribiré en su mente. Y no me acordaré más de sus pecados y maldades. Así, pues, cuando los pecados han sido perdonados, ya no hay necesidad de más ofrendas por el pecado. (Hebreos. Capítulo 10; 11-18).

- Otra vez comenzó Jesús a enseñar a la orilla del lago. Como se reunió una gran multitud, Jesús subió a una barca que había en el lago. y se sentó mientras la gente se quedaba en la orilla. Entonces se puso a enseñarles muchas cosas por medio de parábolas.

En su enseñanza les decía: "Oigan esto: Un sembrador salió a sembrar. Y al sembrar, una parte de la semilla cayó en el camino, y llegaron las aves y se la comieron. Otra parte cayó entre las piedras, donde no había mucha tierra; esa semilla brotó pronto, porque la tierra no era muy honda; pero el sol, al salir, la quemó, y como no tenía raíz, se secó. Otra parte de la semilla cayó entre espinos y los espinos crecieron y la ahogaron, de modo que la semilla no dio grano. Pero otra parte cayó en buena tierra y creció, dando una buena cosecha; algunas espigas dieron treinta granos por semilla, otras sesenta granos y otras cien". Y añadió Jesús: "Los que tienen oídos, oigan".

Después, cuando Jesús se quedó solo; los que estaban cerca de él junto con los doce discípulos le preguntaron qué quería decir aquella parábola. Les contestó: "A ustedes, Dios les da a conocer el secreto de su reino; pero, a los que están afuera, se les dice todo por medio de parábolas, para que por más que miren, no vean, y por más que oigan, no entiendan, para que no se vuelvan a Dios, y él no los perdone".

¿Es que les dijo: "¿no entienden ustedes esta parábola? ¿Cómo, pues, entenderán todas las demás? El que siembra la semilla es como el que anuncia el mensaje. Hay quienes son como la semilla que cayó en el camino: oyen el mensaje, pero después de oírlo viene Satanás y les quita el mensaje sembrado en su corazón. Otros son como la semilla sembrada entre las piedras: oyen el mensaje y lo reciben con gusto, pero como no tienen suficiente raíz, no se mantienen firmes; por eso, cuando por causa del mensaje sufren pruebas o persecución, pronto se dan la espalda. Otros son como la semilla sembrada entre los espinos: oyen el mensaje, pero los negocios de este mundo les preocupan demasiado, el amor por las riquezas los engaña, y quisieran poseer todas las cosas. Todo esto entra en ellos, y ahoga el mensaje y no lo deja dar fruto. Pero hay otros que oyen el mensaje y lo aceptan, y dan una buena cosecha, como la semilla sembrada en buena tierra. Algunos de éstos son como las espigas que dieron treinta granos por semilla, otros como las que dieron sesenta granos y otros como las que dieron cien" (Marcos. Capítulo 4; 1-20).

REFLEXIONEMOS JUNTOS

Las enseñanzas cristianas indudablemente las hemos escuchado y han llegado a nuestro corazón y nuestra mente. Mas, ¿han cambiado nuestra vida? ¿Nos hemos comprometido, como para dar frutos? Hoy tenemos una lectura para reflexionar varios minutos o quizá horas.

Las dos Alemanias

Por Tad Szulc

(ALA). El próximo mes de agosto, se cumplirán veinte años de la construcción del Muro de Berlín, la cortina de concreto y alambre de púas tendida por los comunistas para dividir la enorme ex capital alemana en dos mundos, el político, la política, ideológica y económicamente, sin que por ello dejen de necesitar desesperadamente el uno del otro. Paradójicamente, el Muro ha hecho que ambos Berlines tengan una dependencia mutua mucho mayor de la que se pudo haber sospechado hace una generación, cuando los comunistas dividieron la ciudad en dos, a lo largo de la frontera del antiguo sector soviético de ocupación. En la actualidad, esta dependencia mutua subrayas cada vez más los cambios en la actitud de la Alemania Occidental para con sus relaciones generales con la Alemania Oriental y la Unión Soviética.

En Berlín, tanto el Occidental como el Oriental, que tuve ocasión de visitar recientemente durante una semana, pude uno se percata claramente de las amenguadas y las incertidumbres que asedian la práctica de la llamada "Ostpolitik" del gobierno del Canciller Schmidt en Bonn, en marcado contraste con la aparente certeza - y falta de escrúpulos- de que hace gala el régimen alemán oriental. No cabe duda de que la Alemania Oriental necesita al Berlín Occidental y a la Alemania Occidental para mantener su economía a un ritmo satisfactorio. Bonn, de diversas maneras, vierte miles de millones de dólares en la economía de la Alemania Oriental (todos los años), pero vistas las cosas desde cierto ángulo, es la Alemania Oriental la que lleva la voz cantante en lo que respecta a esta singularísima relación intragermana.

De entrada y de manera obvia, Alemania Oriental controla el acceso de los alemanes occidentales que desean visitar a sus parientes en el este, lo cual es un factor de extraordinaria significación emotiva para la República Federal. Anualmente, ocho millones de alemanes occidentales, tres millones de los cuales residen en Berlín, visitan la República Democrática Alemana. La interrupción de este tráfico es una de las peores pesadillas germanas. Para el Canciller Schmidt, ese fenómeno supondría, además, una pesadilla política.

Por ejemplo, el pasado mes de octubre, la Alemania Oriental repentinamente aumentó de 15 a 25 marcos alemanes el importe que cada visitante de Alemania Occidental debe canjear diariamente por marcos orientales y eliminó las tarifas especiales que se habían aplicado a niños y retirados) a fin de ser admitido en el país. Ya sea que esto haya tenido por objeto limitar los contactos con el Occidente cuando la crisis polaca cobraba mayor intensidad, o recalcar más divisas (que es lo que la Alemania Oriental adujo con inocencia poco convincente), el resultado inmediato fue la disminución de las visitas en un 60% y un shock en toda la Alemania Occidental y, especialmente, en Berlín Occidental.

Cabe notar que Bonn ni protestó ni tomó represalias, es más, en Bonn se me dijo confidencialmente que la República Federal estaba decidida a evitar cualquier cosa que pudiere interferir con la "Ostpolitik" en general y con el acceso a Berlín Occidental en particular. Es más, se llegó a decir que Schmidt estaba considerando pagar la diferencia entre los requisitos de cambio monetario con fondos gubernamentales en los casos de retirados y niños.

La mayoría de los analistas en Berlín Occidental opinaron

(Pasa a la página 13)

Sesquicentenario de la creación del departamento de Tarija

Por Eduardo Trigo O'Connor d'Arlach

Mediante Ley de la República promulgada por el Mariscal Andrés de Santa Cruz en 24 de septiembre de 1831, fue erogido el Departamento de Tarija, consolidando de esta manera la nacionalidad de una vasta región que había decidido ser boliviana por propia determinación de sus hijos.

La Villa de San Bernardo de la Frontera de Tarija, fundada por Luis de Fuentes el 4 de julio de 1574, en cumplimiento de un mandato que le fue conferido por el Virrey Francisco de Toledo, con el territorio de su jurisdicción, formó parte de la Intendencia de Potosí hasta 1807. En dicho año, por cédula real del 4 de febrero, pasó a depender del Obispado de Salta.

Concluida la guerra de emancipación americana, el pueblo tarijeño se levantó demandando su incorporación a la Hija Predilecta del Libertador alegando que prefería desaparecer del mapa antes de dejar de ser boliviano. Pese a la determinación de Simón Bolivar que aceptó ante la misión diplomática del General Alvear la "devolución" de Tarija a la República Argentina, el pueblo persistió en su determinación hasta obtener a costa de sacrificios, su propósito claramente trazado. Como dice el historiador Octavio O'Connor d' Arlach: "Tarija parece, a través de su historia, como un pueblo quijotescamente enamorado de un ideal: el de pertenecer siempre a Bolivia. Dispuesto a hacer por ese ideal todos los sacrificios, incluso el de su existencia misma, no habría sellado, con su propia sangre, en libertad, el 15 de abril de 1817, si siendo libre no hubiera podido ser boliviano".

Sin embargo, los primeros diputados al Congreso Nacional tuvieron que sufrir una larga espera para su admisión, porque los parlamentarios temían que la presencia de ellos en el seno del Poder Legislativo, podría significar un acto inamistoso hacia el Gobierno de Buenos Aires y el reconocimiento de sus credenciales tuvo, una demora que si bien no hirió los sentimientos de la población, demostró que poco se apreciaba la más grande incorporación territorial a la heredad nacional.

Pasaron cinco años para que el Gobierno Nacional dispusiera la creación del Departamento de Tarija, otorgándole identidad jurídica como parte integrante de la Patria.

En el año 1981, conmemorando el de la promulgación de esta justiciera Ley, las autoridades e instituciones locales decidieron celebrar la máxima grandeza de la conmemoración. Para este fin, se constituyó un Comité presidido por el Prefecto Carlos Paz Vásquez e integrado por Juan de Dios Trigo como Vicepresidente, Adolfo Piñeiro Roman como Tesorero y Augusto Quiroga como Secretario; las vocalías fueron asignadas a los presidentes de las instituciones culturales, artísticas, obreras y deportivas. Ese ente preparó un amplio programa de festejos del cual se apartó un sector de la juventud por "el tradicional desinterés del Gobierno frente a las necesidades de Tarija".

El Vicepresidente de la República y Presidente del Congreso Nacional, don José Luis Tejada Sorzano, rindió un cálido y emotivo homenaje al pueblo tarijeño destacando sus virtudes, entre ellas sus profundo patriotismo. Una comisión del Poder Ejecutivo llegó a la ciudad del Guadalquivir para relievar la conmemoración histórica e inaugurar el camino Tarija-Villa Montes.

Cincuenta años han pasado de esa conmemoración y los sentimientos del pueblo tarijeño no se han alterado en absoluto; mira con orgullo la determinación de sus antepasados y aguarda expectante el porvenir confiado en que, con su esfuerzo y el apoyo estatal, podrá encarar obras que abrirán mejores perspectivas para una región víctima de un nefando atraso.

La recordación del sesquicentenario de la erección del Departamento de Tarija, coincide con hechos trascendentales que definirán el progreso de la región.

En el curso de las próximas semanas, debe decidirse la construcción del Proyecto Múltiple de San Jacinto, quizá la última esperanza para la supervivencia del valle central de Tarija que sufre los efectos devastadores de una creciente erosión que pone en riesgo vastas áreas de suave topografía.

Aparte de este Proyecto, se confía en la concreción de varias obras, tal vez deficientemente dimensionadas por la*óptica nacional debido a la lejanía de los centros de decisión, pero que constituye factores trascendentales para el desarrollo.

Ahí están pendientes la construcción del camino Padcaya-Bermejo, que facilitará el acceso vial de Bolivia a las rutas oceánicas del Atlántico, la Ruta de los Libertadores, el mejoramiento de los servicios turísticos, la conclusión del Aeropuerto Internacional, la construcción del Hospital, la creación de nuevas escuelas, el incremento de la agricultura y ganadería y numerosas obras más que no pueden ser postergadas.

El mejor homenaje al 150º Aniversario de la creación del Departamento de Tarija, será concretar en realidad esperadas en forma anhelante por un pueblo que se siente orgulloso de haber dado múltiples pruebas de amor a la Patria.

Psicología y axiología en las Escuelas de Padres de Familia

Por Jorge Leytón Vacaflor
Padre de familia del C.S.A.

En el Colegio "Santa Ana" de la ciudad de La Paz, gracias a la iniciativa de la Directora, Sor A. Juana Mercado, se organizó la Escuela de Padres; en la que las parejas matrimoniales líderes ofrecieron conferencias referentes a los objetivos, finalidades, educación moral, educación sexual, *diálogo entre los padres e hijos, etc.*

Como padre de familia y entusiasmado con la problemática de la Escuela de Padres, considero que en el campo de la educación tiene fundamental importancia la familia, particularmente la educación espiritual, moral y sexual que se da en el hogar a los hijos. También tiene muchísima importancia la educación orientadora de los profesores hacia la niñez y adolescencia.

Desde un punto de vista psicológico y axiológico, la Escuela de Padres puede tener diferentes enfoques; considero prioritario afirmar que en el campo psicológico tiene muchísima importancia EL AMOR y, en el campo axiológico, los VALORES MORALES Y RELIGIOSOS.

El psicólogo argentino Sneider manifiesta que el amor es parte de la formación de la personalidad del hombre. Tomando como sugerencia el pensamiento de Sneider, diría que el amor en el matrimonio, es parte de la formación de la personalidad de los hijos.

El sacerdote P.E. CHARBONNEAU, en su libro "Amor y Libertad", manifiesta que el amor conyugal es una realidad, una libertad, una esperanza, una exigencia, un sacrificio, una alegría, una paz; considera a cada uno de estos componentes *importantes para saber cómo hay que amar.*

EL AMOR ES UNA REALIDAD cuando se contrae matrimonio no se pierde la fe ante lo real, para refugiarse en un sueño; por lo tanto, cada matrimonio debe aceptar su realidad. Frecuentemente se ha dicho que el amor es una pasión y toda pasión es ciega. El hombre o la mujer presa de la cólera o del miedo ven todas las cosas deformadas: Así, se aumenta, se inventa, se vuelve al peligro más amedrantador; la pasión hace lanzarse hacia lo irreal.

EL AMOR ES UNA LIBERTAD. El amor surge en el momento en que menos se espera. Es pasión y fascinación a la vez. El filósofo Pascal hizo popular este fenómeno al enseñar que "el corazón tiene razones que la razón desconoce". El ser libre es el que puede escoger entre el sí y el no, porque cuando dice sí, la posibilidad del no aún no desaparece totalmente.

El amor significa para los cónyuges que, en los actos cotidianos, será repetido el sí inicial, que no era más que el primero de una cadena interminable de actos libres, expresión misma de la fidelidad al amor. Este se mueve a la sombra de la libertad.

En el periodo contemporáneo, se ha insistido en que la libertad puede ser considerada como una "necesidad" por la que el hombre "necesariamente libre", según Sartre, es el ser mismo del hombre. De tal forma que no podría rechazar su libertad sin rechazarse a sí mismo. En consecuencia, se advierte que la libertad en el matrimo es el de-**ber ser de la fidelidad, del amor, de la comprensión de los cónyuges.**

EL AMOR ES UNA ESPERANZA; es el objetivo de todo amor; aspira a pasar a través del tiempo, se considera más importante que la vida misma; es, en suma, una esperanza. De hecho, desde que se compromete la libertad, cuando los novios, en el amanecer de la vida, en las fronteras de la juventud se comprometen, dan fe de sí recíprocamente y se intentan en el futuro, en el mutuo. No se casan sólo para el día de hoy, sino para el de mañana y para todos los días venideros.

En la medida en que cada uno de los dos conoce el amor en reciprocidad, la fe del amor se fortifica poco a poco. Conociéndonos mútuamente, nos amaremos cada vez más, hasta sentir que no existe otro camino que el compromiso. Compartiendo este amor, que está en potencia, se desarrollará la fe en el otro. Esta fe llevará a los dos a fiarse el uno del otro y a desarrollar así una confianza mutua creciente, prenda indispensable del amor, la cual nos permite enfrentarnos con el futuro.

EL AMOR ES UNA EXIGENCIA; porque para ser amado es necesario ser amable, volverse amable; de lo contrario, ocurre que en un matrimonio el amor muy promotedor al principio, se desmoronar su existencia y caer en el vacío amoroso; porque los cónyuges se contentaron con ser amados sin cultivar ellos la amabilidad.

Es verdad que nadie es perfecto, pero ese "no ideal que parece alejarse a medida que nos esforzamos por alcanzarlo. Decir que el amor es una exigencia de perfección sería un error. Sin embargo, significa imponer al espíritu una disciplina de crecimiento que multiplique los esfuerzos por desarrollar todo lo que puede poseer de atractivo.

EL AMOR ES UN SACRIFICIO, porque amar a aquien es querer su fidelidad, cumplir sus deseos, satisfacerlo con plenitud. Toda ocasión es buena, ya que suministra la oportunidad de hacer feliz al otro correspondiendo a una aspiración explícitamente formulado o anticipándose a un deseo que el otro no ha tenido ni siquiera tiempo de manifestar. Esta actitud psicológica, que consiste en traducir el amor en regalos, es un mero símbolo exterior y efecto secundario del hecho de la esencial gratitud del amor, ya que EL AMOR ES DAR. Por supuesto, no se trata de dar objetos sino de darse a sí mismo. Además, el sacrificio fortifica el amor en un matrimonio, por intermedio del cual se consiguen los objetivos deseados en el hogar, que permiten la realización de los esposos y la orientación de los hijos con gran optimismo.

EL AMOR ES UNA ALEGRIA porque es comunicativa. Así, en el amor hay un imperativo de alegría; un amor triste es un triste amor. El amor es profundo de apertura, si se vive alegremente, incluso en el sacrificio; la alegría de cualquier especie que sea, es un tónico de la vida matrimonial; el amor no es completo si la alegría está ausente de él.

EL AMOR ES UNA PAZ; otro imperativo fundamental en *la vida matrimonial es el de la paz conyugal; porque si el amor es generador de paz, tiene igualmente que ser paz.* Santo Tomás da una definición de la paz; es la tranquilidad en el orden. La vida de dos en común, si se vive en la inquietud, será forzosamente turbulenta.

El amor, de por sí, cuando se vive en los primeros tiempos del matrimonio, otorga cierta paz. Pero, al igual que el amor de los comienzos, esta paz inicial es frágil; es necesario consolidarla a fin de que el clima de entendimiento cordial favorezca el desarrollo de un amor vigoroso que, al ser fortificado, provocará a su vez una profunda paz. En consecuencia, todo matrimonio debe ser una empresa pacificadora, un hogar de paz.

Dentro de este espíritu de comunicación mutua, los esposos se aproximarán cada vez más; los roces inevitables se reducirán a una atmósfera de comprensión, yendo el uno al encuentro del otro, marido y mujer constituirán la paz propia del hogar y la alegría de su amor; por esta razón, cada uno de los esposos, en beneficio de la paz común, debe tener una constante actitud apaciguadora.

Llegamos a la conclusión de que en la Escuela de Padres, todo matrimonio líder, resulta ser el pionero y el orientador de entrambos matrimoniales, donde el amor que trasmitan debe ser una realidad, una libertad, una esperanza, una exigencia, un sacrificio, una alegría, una paz.

En un próximo artículo tendré la oportunidad de referirme al enfoque axiológico de la Escuela de Padres.

Aumento de la pensión vitalicia de los Beneméritos de la Patria

Por Carlos Herbas Cabrera

Con motivo de la inauguración del año judicial, el señor Presidente de la República, al expresar que la "norma jurídica es una de las virtudes esenciales de la civilización", manifestó que su gobierno tiene el propósito de imponer "la vigencia de la Ley y del Derecho"; esta manifestación de la primera magistratura del país, pone en pueblo de Bolivia, en un plano de confianza y de seguridad; porque hay la idea de que se han de respetar por sobre todas las cosas, el derecho de propiedad y los atributos humanos, al amparo de la Carta Magna, de los Códigos fundamentales y de las Leyes y Decretos en actual vigencia.

Ese conglomerado de defensores de la integridad territorial, que ahora reclama un incremento en su magra pensión vitalicia, tiene la más justificada confianza de que su pensión será incrementada a partir del presente mes de enero, de acuerdo a la Ley promulgada en el régimen de doña Lidia Gueiler Tejada, disponiendo la creación de una pensión especial para el incremento de dicha pensión, que de entonces a esta parte ya han debido acumularse en proporciones razonables.

Por eso, creemos conveniente la formación de un Comité de defensa de los derechos de excombatiente, compuesto por representantes de instituciones cívicas y profesionales, aunque no fueran Beneméritos de la Patria, para que, en nuestra representación, coadyuvados por el representante del Ministerio Público, pidan el cumplimiento de las leyes que favorecen al Defensor de la integridad territorial.

Ahora que los correctivos económicos dictados últimamente han encarecido la vida en un elevado porcentaje, especialmente para los desposeidos, que en un gran porcentaje son los Beneméritos de la Patria, el gobierno Militar debe fijar su mirada en aquellos soldados que otrora, en los campos de batalla, honraron a la enseña patria y a las Fuerzas Armadas de la Nación.

Porque hay una sola forma de conducir a la juventud a las generaciones presentes y futuras por el camino del respeto y del alto civismo nacional, es sideraciones que reconoce la Patria a los defensores de su integridad territorial, al amparo del Art. 163 de la Constitución Política del Estado.

México, India y el diálogo norte-sur

Por Magali Talamantes
Especial de IPS

...XICO, D.F. ENE.- El ...te José López Portillo ...ar que se reanude el ...norte-sur y que, por su ...to, las naciones del ...undo impongan sus ...taciones económicas es ...el más espectacular ...nternacional del presi...exicano.

...actuación del gobierno ...e Portillo fue decisiva ...que los países in...dados y los sub...llados acordaran una ...bre de 26 jefes de ...que tendrá lugar en el ...mexicano de Cancún, ...próximo y se propone ...el "impasse" entre ...

...iciativa de convocar ...encuentro surgió de ...n Brandt. Después, ...mediados de 1980, ...tillo visitó Alemania ...debatió sobre el tema ...Brandt, el canciller ...Schmidt y su homólogo ...Bruno Kreisky. Esta ...mpulsó la idea y, en un ...viaje de Brandt a ...se designó como sede a ...

...gura que el mandatario ...ció el miércoles 21 ...tiene como objetivo ...una visita oficial a la ...comenzó el domingo ...un primer éxito en ...

...ll llegó el jueves 22 y ...se trataba de la primera ...mexicana de su travesía, el ...gobierno español Adolfo ...ez desde Madrid a ...para entrevistar a López ...illo. Al cabo de la cena pri...vada que le ofreció, cuando los periodistas le preguntaron si respaldaba la iniciativa, Suárez confirmó: "La estamos apoyando".

Más profundas coincidencias encontrará el visitante en sus conversaciones con la líder india y es seguro que sus resultados tendrán una mayor proyección en relación al diálogo norte-sur.

México, el segundo país de América Latina por su población, ejerce sobre ese continente una influencia equiparable a la de la India en Asia.

Los dos gobiernos despliegan una política exterior independiente y de corte progresista. Hay, en este sentido, un paralelismo entre López Portillo e Indira Gandhi, a quien el primero invitará a participar del encuentro de Cancún. La política exterior independiente es una tradición inamovible de este país, pero bajo el gobierno de López Portillo, iniciado en 1976, ha adquirido un alcance mayor.

México esta separado de su vecino septentrional, los Estados Unidos, por una frontera de casi 3.000 kilómetros. Esta situación ha dado lugar a un importante intercambio económico y también a una tendencia norteamericana a absorber en su mercado las materias primas mexicanas.

Los mexicanos siempre resistieron esa tendencia, que alcanzó su máxima tensión precisamente durante el gobierno de López Portillo, cuando el país se proyectó como uno de los principales productores mundiales de petróleo. (Exporta unos 2,2 millones de barriles diarios, pero dentro de una política conservacionista del recurso, pues su capacidad potencial es muy superior).

Durante su gobierno, James Carter trató de imponer precios y condiciones privilegiadas para la adquisición del petróleo y el gas de sus vecinos, sin conseguirlo. Hace dos años, fue a entrevistar a su colega mexicano pero López Portillo manifestó pública y espectacularmente su rechazo a las pretensiones de Carter, ocasionándole uno de los más resonantes reveses de su política exterior.

El proyecto más ambicioso de los EE.UU. para la región es el llamado "Mercado Común Norteamericano", una suerte de asociación económica entre la superpotencia, México y Canadá. Estos dos países han rechazado la propuesta.

Pero Reagan insistió con vigor hasta el punto de ir a entrevistar a López Portillo en el único viaje al exterior que efectuó como presidente electo, a comienzos de este mes.

Para el mandatario mexicano, se trató de una oportunidad más para afirmar su negativa a participar en una asociación en la que el principal interés norteamericano consistiría en absorber los hidrocarburos de sus vecinos.

Días después, el primer ministro del Canadá, Pierre Elliot Trudeau, llegó a la capital mexicana y los dos líderes coincidieron en una firme negativa y en intensificar las consultas y cooperación entre sus dos países, al margen del gigante norteamericano.

La postura de López Portillo es simple y clara. Expresó que no puede existir un auténtico mercado común entre países que tienen tan dispares dimensiones económicas. Para México, dijo, ello significaría acrecentar su dependencia de los EE.UU.

Por el contrario, López Portillo propuso en las Naciones Unidas, en 1979, un "Plan mundial de energía", orientado hacia una distribución y un uso más equitativo de los recursos energéticos. Y en el curso del año pasado, los gobiernos de Venezuela y México pusieron en vigor un programa que refleja aquellos puntos de vista.

En virtud del mismo, las dos mayores potencias petroleras de América Latina garantizan a los países de Centro América y el Caribe, a los que están estrechamente ligados por la geografía y la historia, el aprovisionamiento petrolero, en términos financieros privilegiados.

Al seguir esta línea de acción, los gobernantes de México y Venezuela buscan contestar que en esa esfera y en la medida de sus posibilidades, estaban aplicando los principios de un nuevo orden económico internacional, que quisieran ver extendido a nivel planetario.

En dicha dirección, se inscriben los coloquios Gandhi-López Portillo y la cita de Cancún.

Estados Unidos: Informe sobre demografía

Por George Enninful
Especial de IPS

NUEVA YORK, ENE (IPS).- El impacto de los programas de planificación familiar en torno a la fertilidad y las relaciones entre población y desarrollo, figuran en la agenda de la Comisión de Población de la Organización de Naciones Unidas (ONU) que sesionará durante toda esta semana.

De los cinco principales informes que se discutirán en la vigésimoprimera sesión, un estudio acerca de tendencias demográficas señala que todavía es muy alta la mortalidad en el Africa, al sur del Sahara y que, salvo un pequeño número de países, la esperanza de vida en esa región está por debajo de los 50 años y probablemente estaría lejos de alcanzar las metas señaladas por el plan mundial de acción demográfica para 1985.

"La mortalidad infantil continúa siendo sumamente alta en Africa y en el sur de Asia. En Africa, al sur del Sahara - en donde los niveles de mortalidad infantil bordean la cifra de 200

(Pasa a la página 13)

Ministro anunció:

Transporte por carretera será normado mediante Ley de Carga

En mayo será inaugurado tramo vial Quillacollo-Confital

ORURO, 27 (PRESENCIA).- Este año será dictada la Ley de Carga, que reglamentará el volumen que deben transportar los vehículos dedicados a esta labor, en las carreteras pavimentadas del país.

De esta manera, el gobierno pretende evitar el prematuro deterioro del pavimentado de esos caminos, causado por vehículos que trasladan cargas excesivamente pesadas para la resistencia calculada de la capa asfáltica.

El anuncio fue formulado por el Ministro de Transporte y Comunicaciones, coronel René Guzmán, a fines de la pasada semana, durante la inauguración de la variante construida por la Empresa Nacional de Ferrocarriles, en el ramal Oruro-Cochabamba, en la zona denominada, "roja", por su inestabilidad geológica.

El Ministro explicó que los transportistas, por su deseo de aumentar sus ganancias, cada vez emplean vehículos de mayor capacidad de carga, pero que las carreteras pavimentadas están calculadas solo para determinados volúmenes, en consecuencia, no pueden soportar la circulación de esos mo-

torizados sin sufrir daños considerables.

La Ley de Carga determinará estos volúmenes a ser transportados por dichas carreteras. Señaló que una comisión ministerial estudia actualmente el tenor del mencionado instrumento jurídico. Aseguró que será puesto en vigencia en el curso del presente año.

QUILLACOLLO-CONFITAL

El coronel Guzmán también informó que a fines del próximo mes de mayo será inaugurada la carretera pavimentada Quillacollo-Confital, Agregó que la empresa que efectúa el trabajo, Bartos y Compañía, está ajustando su labor al cronograma propuesto, "si ello no está ocurriendo, lo lamentamos por ellos", dijo.

Manifestó que el gobierno está buscando el financiamiento necesario para continuar el proyecto, que comprende el pavimentado del tramo Confital-Cayhuasi, para dotar al país de esta manera de una carretera de primera clase, que vincule los distritos de La Paz. ruro, Cochabamba y Santa Cruz.

Comité de Emergencia fue reorganizado en Trinidad

TRINIDAD, 27 (PRESENCIA).- El Comité de Emergencia reinició sus actividades con la primera reunión informativa que se verificó en la Prefectura del departamento, donde se dio cuenta de las existencias vitales que tiene y se formaron las comisiones que han de encargarse de los aspectos que el organismo tiene bajo su responsabilidad.

El comité, creado mediante disposiciones del gobierno en 1974, está integrado por el Prefecto, como Presidente, Vicepresidente y Coordinador, Comandante de la VI División, Vocales, Alcalde Municipal, Junta Nacional de Desarrollo Social, Director de la Unidad Sanitaria, Jefe Distrital de Caminos, Cruz Roja Departamental, Presidente de CORDEBENI, y Contralor Departamental.

Las comisiones formadas son: Asentamiento, a cargo de la Alcaldía, que ubicará los sectores en donde se levantarán las carpas de los refugiados, porque hay el firme determinación de no ocupar los locales escolares, que hasta el año pasado sirvieron de refugio, con los sabidos deterioros para los planteles educativos, la Comisión Económica y de Alimentos, a cargo de la Contraloría, Acción Social y el Obispado, la Comisión de Vituallas, bajo la dirección de la VI División del Ejército, la Comisión de limpieza y drenaje, bajo la responsabilidad de la Corporación de Desarrollo, Servicio Nacional de Caminos, la Comisión de Sanidad, controlada por la Unidad Sanitaria y la Cruz Roja Departamental, la Comisión de Transporte bajo la dirección de la Prefectura del departamento y el Comando de las FF.AA. en este distrito y la Comisión de Orden a cargo de la Policía Militar y la Guardia de Seguridad Pública.

Para una próxima reunión, cada comisión ha de presentar un informe o un proyecto de la forma cómo ha de ejercitar sus actividades y se conocerá el resumen que ha de elevarse a conocimiento del Comité Nacional de Defensa Civil en La Paz.

Hasta el presente, los niveles de las aguas no muestran la elevación de otros años, pero las lluvias registradas en los distritos de Santa Cruz, Cochabamba y La Paz, son indicativos de que todo ese caudal ha de vaciarse para llenar la vastedad beniana. Por otra parte, el programa de Control de Inundaciones de Trinidad, ha dado resultados positivos en el drenaje, pero todavía no han llegado las compuertas ni las motobombas, que son imprescindibles cuando las aguas lleguen a superar las medidas normales que se tenga que soportar la presión.

Comisión oficial llegó a Sucre de paso a Potosí

SUCRE, 27 (PRESENCIA).- Cinco ministros de Estado arribaron hoy temprano a esta capital, habiendo permanecido pocas horas, para luego proseguir viaje a Potosí, cumpliendo la gira que les encomendó el gobierno para informar sobre sulabor y tomar conocimiento sobre los problemas regionales y la aplicación de las recientes medidas económicas.

Se trata de los Ministros de Defensa, Energía e Hidrocarburos, Trabajo, Urbanismo y Vivienda y el de Industria y Comercio, Gral. Armando Reyes Villa, Cnel. Freddy Lider Sosa, Gral. Augusto Calderón, Gral. Arturo Veizaga y Tcnl. Mario Guzmán, respectivamente.

ACCION PROMOTORA DE ACLO.- - Acción Cultural Loyola prosigue su programa de promoción campesina, mediante la realización de cursos de orientación y otras actividades en las regiones rurales, con la finalidad de elevar los conocimientos agrícolas y pecuarios de los pobladores del campo. En la fotografía se ve a quienes participaron recientemente en un cursillo de ese tipo, realizado en San Diego, Provincia O'Connor, de Tarija.

Continúa interrumpido servicio ferroviario Cochabamba-La Paz

COCHABAMBA, 27 (PRESENCIA).- El servicio de trenes y ferrobuses de esta capital a Oruro y La Paz, sigue interrumpido, debido a los derrumbes que se registraron a la altura del kilómetro 99.500.

Se dijo que los técnicos y trabajadores, no obstante de haber hecho todo lo posible para habilitar esa vía, no pudieron lograr su intento, pero se estima que hasta mañana, tal vez ya pueda contarse con ese servicio que tanto perjuicio causa al público usuario que ultimamente requiere de esa importante vía de comunicación para sus viajes de altiplano con asuntos comerciales, ya que, por otros medios, les significa mayores erogaciones económicas como es el caso de las tarifas reajustadas en el LAB.

El jefe de relaciones de esa empresa de ferrocarriles, José Vargas, dijo que mañana se emitirá un comunicado para hacer conocer al público si se reanuda o no el servicio de trenes y ferrobuses a La Paz.

Precio de la carne registró nueva modificación en Sucre

SUCRE, 27 (PRESENCIA).- El precio de la carne fue reajustado nuevamente en este distrito, por una decisión de las autoridades gubernamentales, quienes indicaron que esa determinación fue adoptada, después de haberse hecho una evaluación de costos.

Los nuevos precios puestos en vigencia son de 46 pesos por kilo de carne vacuna y 60 por la de pollo. No hace mucho que la Alcaldía había fijado en 40 pesos el costo de kilogramo de carne vacuna.

Según los informes oficiales, tanto las autoridades locales, entre ellas el alcalde Germán Arteaga y el representante del ministerio de Industria y Comercio, Gonzalo Canseco, procedieron, junto con el subsecretario de comercio, Eduardo Nova Pizarro, y el Director General de Comercio, Raúl García Ruiz, a efectuar aquella evaluación de costos de la carne.

El resultado fue el señalado anteriormente, es decir que, de hoy en adelante, regirán aquellos nuevos precios , con la aclaración de que el precio de la carne de res, puesto en gancho o matadero, es de 42 pesos por kilo, 44 en los puestos municipales y 46 pesos su venta al público.

En lo que concierne al pan común o de "batalla", esas autoridades decidieron mantenerlo a 1,50 pesos por unidad de 70 gramos a 2 el de tipo especial con 70 gramos de peso.

En cambio, el precio del fideo no fue establecido, aún, habiéndose indicado que no fue posible hacerlo porque se confrontan algunos factores que no lo permitieron.

Finalmente, el precio del litro de leche fue fijado en 7 pesos en los lugares de producción, 8 pesos del productor al público y 8:50 en los puestos públicos de expendio.

El Subsecretario Nova Pizarro informó que él y su colega Canseco, realizan este tipo de viaje a diversos puntos del país, con la finalidad de interiorizarse sobre la aplicación de las medidas económicas dictadas por el gobierno. Añadió que tanto en Potosí como en Sucre no encontraron problemas en cuanto a la aplicación de dichas medidas.

CORDEPO restringirá edificación de escuelas y postas sanitarias

POTOSI, 27 (PRESENCIA).- La Corporación de Desarrollo de Potosí, CORDEPO, anunció que en el Plan Operativo de la presente gestión no se contemple la construcción de escuelas, postas sanitarias y otras obras que deben ser encaradas por otro tipo de entidades.

El organismo de desarrollo del distrito en anteriores, gestiones, había invertido mayores montos económicos en la construcción de escuelas, puestos médicos, refacción de locales escolares, dotación de aulas y algunos otros trabajos especialmente en las provincias del departamento.

Se indicó que, en cuanto a este tipo de obras se refiere, se concluirán en la presente gestión las construcciones que se habían iniciado en años anteriores, pero que no se destinarán más recursos para actividades similares.

La reacción a nivel provincial aún no pudo ser advertida, por problemas de distancia. Empero, muchas de ellas gestionaban la iniciación de obras de infraestructura en el presente año, debiendo recurrir, a partir de hoy, a las distintas instituciones vinculadas con la educación -en caso de escuelas- y con Unidad Sanitaria - tratándose de postas sanitarias -, para solucionar sus problemas.

Por otro lado en CORDEPO se aseguró que en febrero se entregarán tres postas sanitarias y una escuela en distintas localidades provinciales.

Dichas postas sanitarias serán entregadas en Incahuasi, Provincia Linares; en Escara - Provincia Nor Chichas, y en Moraya, Provincia Omiste, además de una escuela en R Tocla-Rivera Alta, Provincia Nor Chichas.

"El hecho de que CORDEPO ya no se dedique a esos programas en la presente gestión, es porque ha decidido planificar obras de mayor magnitud, que permitan el despegue económico del Departamento", coincidieron en comentar muchos ciudadanos.

CORDEPO, se halla presidida por el Cnl. Víctor López Peña, quien fue designado para ocupar ese cargo, por el gobierno.

Recibió apoyo Plan Regulador de Potosí

POTOSI, 27 (PRESENCIA).- - El arq. Walter Prado, subsecretario de Urbanismo y Vivienda, arribó a esta ciudad con el propósito de explicar los alcances del Plan Regulador.

La autoridad visitante se reunió con el alcalde municipal, Waldo Tapia Zarate, con el director ejecutivo del Plan Regulador, Enrique Finot y con integrantes de la Junta Directiva del Plan Regulador.

En dicha reunión, se tomaron acuerdos respecto a las atribuciones de la Oficina del Plan Regulador.

De otro lado, el subsecretario Prado, expresó su respaldo a todos los trabajos proyectados por los planes reguladores del país, y, especialmente, de Potosí, porque "se trata de preservar su riqueza arquitectónica", según esa autoridad.

COMPRO JOYAS

Brazaletes, dentaduras, aretes en cualquier estado, monedas de oro pago hasta $b. 900 el gramo. No vendo ganan. Colón 463 interior izquierda 2do. patio.

Atendemos todo el día.

COLEGIOS

Estamos delante de un año trascendental estudiantil, el 81 con el fin de sacarle el mayor rendimiento a su éxito, deseamos que asistan felices a clases, una buena razón es el de usar modernas Carpetas, Mochilas o Bolsas que fabrica EL CUEARTO en Av. Montes 446. Casilla 2177.

DISNEY WORLD Miami CON Exprinter

GRATIFICACION

A la persona que haya encontrado documentos, carnet de identidad, brevet de conducir pertenecientes a Luis Guachalla Tria. Extraviados el día Domingo 25-1-81 en el barrio de San Miguel. Favor llamar a los telefonos: 790926-793654 Bloque L-32

AVISO DE REMATE

La Dra. Dora Villarroel de Lira, Juez 8°. de Partido en lo Civil de la Capital, etc.

HACE SABER AL PUBLICO EN GENERAL: Que mediante memorial de fs. 78 y Decreto de fs. 78 vta. para el 3 de febrero de 1981 a horas 15 p.m. se ha dispuesto el remate y subasta pública del inmueble ubicado en la Zona de Garita de Lima Callejón Munaypata N°. 698 de una superficie de 1.116,20 tenense así ordenado dentro del juicio civil ejecutivo seguido Velasco sobre cobro de pesos, la base de su tasación catastral de $bs. 2.877.262.00 (DOS MIL OCHOCIENTOS SETENTA Y SIETE MIL DOSCIENTOS SESENTA Y DOS PESOS BOLIVIANOS), previas formalidades de ley. Los interesados en Tribuna de Remates del Palacio de Justicia, previo empoce del 5% de ley en secretaria.

Es librado en la ciudad de La Paz, a los diecisiete días del mes de Enero de mil novecientos ochenta y un años.

MARIA A. PIZZA B.
SECRETARIA DEL JUZGADO 8VO.
DE PARTIDO EN LO CIVIL

La realización de algunos proyectos consolida lento desarrollo de Oruro

Este año, algunos de los proyectos elaborados por los organismos que buscan el desarrollo regional de Oruro, alcanzarán su meta luego de trabajosa gestación emprendida en años anteriores; otros pocos, programados para la gestión que comienza, iniciarán su materialización. En realidad, son escasas las obras de cierta magnitud proyectadas para 1981.

La carencia de recursos suficientes será nuevamente factor limitante para pretender encontrar respuesta acelerada a los requerimientos orureños. Los eternos "estudios" a que son sometidos sus proyectos en los diversos organismos oficiales, como un medio de "congelarlos" mientras en otros distritos marchan a todo vapor, al parecer este año dejarán de ser freno frustrante y en su lugar encontrará mejores perspectivas.

Entre las instituciones dedicadas a impulsar el progreso social, económico, cultural e industrial del Departamento y de su capital, se cuentan a la Corporación de Desarrollo de Oruro, Desarrollo de Comunidades, Prefectura del Departamento y Alcaldía Municipal.

La Corporación de Desarrollo abarca actualmente proyectos de tipo urbano y campesino. Su financiamiento proviene en su totalidad, de las regalías producidas por explotación minera en el Departamento. Desarrollo de Comunidades, centra su actividad exclusivamente al área rural, donde mediante el sistema de autoayuda, estimula a los campesinos a construir obras de beneficio comunitario. Opera con fondos de carácter nacional y otros generados por entidades internacionales. La Prefectura del Departamento está sujeta a la dotación de un presupuesto (alrededor de dos millones de pesos bolivianos) por parte de la Corporación de Desarrollo de Oruro y una muy modesta del Tesoro Nacional, por lo tanto, su acción es sumamente restringida. La Alcaldía Municipal, vuelca sus fondos y personal a la atención de las necesidades más premiosas de la ciudad de Oruro. Por su falta de dinero, está imposibilitada de emprender obras de alguna trascendencia. Inclusive en muchos casos, ha tenido que transferir sus obligaciones y responsabilidades urbanas a otros organismos.

POLOS DE DESARROLLO

La Corporación de Desarrollo de Oruro, como principal ente impulsor del progreso regional, para 1981 tiene presupuestado alrededor de cuatrocientos millones de pesos bolivianos. Esta suma será invertida en la prosecución de proyectos iniciados en anteriores gestiones y que tendrán culminación este año y otros cuya meta está prevista a plazo más largo.

La filosofía de CORDEOR es propender a la creación de medios suficientes y adecuados, capaces de elevar el nivel de vida de los grupos humanos involucrados en esos proyectos, junto con el desarrollo regional. En este sentido - sostienen sus ejecutivos- no interesa a CORDEOR tanto la rentabilidad económica de sus programas, como su ganancia social.

Con este pensamiento, la Corporación de Desarrollo de Oruro, el año pasado, comenzó proyectos destinados a crear cuatro polos de desarrollo en el Departamento que, armónicamente distribuidos, cubrirán virtualmente todo el distrito. Su culminación puede ocurrir en el curso de 1981 o prolongarse de acuerdo a las circunstancias, por uno o dos periodos más.

A grandes rasgos, esos polos o núcleos de desarrollo están contenidos en los siguientes programas en plena vigencia: Construcción de caminos, Plan de Repoblaminento y crianza de camélidos en Turco; Cultivo e industrialización de la quinua, en la provincia de Salinas de Garci Mendoza; Plan ovinos, en El Choro, provincia Cercado y finalmente, el Proyecto Sevaruyo o sea la instalación de la Fábrica de Cemento en esa localidad de la Provincia Avaroa.

La construcción de vias de comunicación hasta el momento y dentro del Programa de Caminos Vecinales, alcanza excelentes resultados. Cooperan los propios campesinos, cuando las circunstancias así lo aconejan o bien se utilizada maquinaria pesada apropiada y técnicos contratados de otras instituciones, como el Comando de Ingeniería del Ejército.

Estos caminos que van transformándose paulatinamente en carreteras de óptima clase, tienen por finalidad no solamente vincular extensas y ricas zonas del occidente orureño, con la capital departamental, sus proyecciones comprenden también el contacto directo de la ciudad de Oruro con el mar. Así, la primera ruta parte de esta capital rumbo a Tambo Quemado, con prolongación hacia Arica; la segunda, sale nacia Pisiga, cuya terminación natural tendrá que ser el puerto de Iquique.

Las perspectivas económicas y sociales de ambas carreteras son enormes.

El Plan de Repoblamiento y Crianza de Camélidos, actualmente, se halla en plena implementación, Su objetivo es estimular la crianza, con fines industriales, especialmente de la llama y luego la alpaca. Su centro de acción está ubicado en Turco, al sur del Departamento, en una región que ofrece todas las condiciones para un programa de esta índole. Allí, los camélidos tienen su habitat natural. Los campesinos de la zona, conscientes de la importancia del plan, contribuyen a su cristalización, con la donación de más de mil hectáreas de terreno a las que se añadirán otras dos mil.

El Plan de Cultivo e Industrialización de la Quinua es encarado con criterio científico. El estudio y factibilidad fueron encargados a una consultora particular. Tiene como centro de operaciones a Salinas de Garci Mendoza, región eminentemente productora de este cereal altiplánico. De hecho, la provincia es la más grande productora de quinua en Bolivia. Este año podrán apreciarse los primeros frutos de programa.

El Plan Ovinos, que empezó recientemente, en El Choro, tiene por objetivo, el mejoramiento del ganado ovino altiplánico, para lograr mayor rendimiento en cuanto a producción, en especial de lana y luego de carne. El Choro es una de las principales zonas ganaderas de Oruro, teniendo en cuenta que el Departamento de Oruro es el mayor criador de ganado ovino del país.

Finalmente, el cuarto núcleo de desarrollo departamental radica en el Proyecto Sevaruyo, consistente en la instalación de una Fábrica de Cemento cuya área de influencia abarca extensas zonas de Oruro y Potosí. Por esta razón, el proyecto es encarado mancomunadamente, por ambos departamentos.

Su costo fluctuará alrededor de unos cincuenta millones de dólares.

Los estudios previos garantizan su éxito, porque estará ubicada en un lugar estratégico con abundante materia prima, buena infraestructura de comunicaciones terrestres y proximidad a los principales mercados de consumo. Confían en que este año el proyecto empezará a materializarse.

En el plano urbano, la Corporación de Desarrollo de Oruro tiene comprometidos sus recursos en la solución de un viejo y prioritario problema: el agua potable, proyecto que insume una buena parte del presupuesto de CORDEOR. Comprende, globalmente, una nueva fuente de abastecimiento, renovación y ampliación de la tubería de aducción y distribución, ampliación y renovación del sistema de alcantarillado sanitario y pluvial. El costo está calculado en treinta millones de dólares.

Los trabajos de perforación de diez pozos aculíferos, en la cuenca de Caracollo, para la nueva captación, terminaron. La entrega definitiva se producirá en enero de 1982, después de un año de funcionamiento de los diez pozos.

Ahora se cumplirá la fase de aducción, es decir llevar el agua desde los pozos (30 kilómetros) hasta los tanques de almacenamiento. Comprende la construcción de caminos de acceso, dotación de energía eléctrica y tendido de tubería.

Entre otros proyectos en etapa de cristalización figuran el Parque Industrial, cuya tercera convocatoria será lanzada en breve. Estará situada al oeste de la ciudad, aledaña al camino pavimentado Oruro-Vinto - Machacamarca.

La Estación Terminal de Buses, en la parte noreste de Oruro, es una obra monumental que será concluida a mediados de año. Su costo es superior a los 45 millones de pesos bolivianos, Será la más grande y completa, dentro de su género, en el país.

La Fábrica de Objetos de Peltre, igualmente, entra en fase de ejecución, impulsada por CORDEOR.

Para este año también se espera la creación del pavimentado de la ruta Oruro-San José, que una vez terminada se denominará "Avenida del Minero". CORDEOR tiene asegurado su financiamiento.

Recién fue autorizada otra obra urbana por el Ministerio de Coordinación y Planeamiento: el Complejo Cultural, que está presupuestado en 45 millones de pesos.

DESARROLLO DE COMUNIDADES

El Plan Operativo de la oficina regional de Desarrollo de Comunidades, con un presupuesto anual de cerca de diez millones de pesos, contempla la realización de diversas obras en el campo, entre ellas: construcciones escolares sanitarias, captación de agua potable, caminos, riego, construcciones agropecuarias y otras similares.

Los fondos provienen del Tesoro Nacional, de la cuenta 062-Usaid-Bolivia, del gobierno alemán y de COTESUBE. Los diez millones, en realidad, se duplicarán, porque las comunidades beneficiadas con las obras deben aportar el 50 por ciento de su costo, con mano de obra, materiales de construcción, etc., dentro del sistema de autoayuda.

Desarrollo de Comunidades, el año pasado, utilizó 8 millones, para mejorar la infraestructura, escolar, sanitaria, etc., sin tomar en cuenta obras de riego, que, en 1981, tendrán carácter prioritario, con objeto de solucionar el déficit de agua del altiplano orureño. Entre estos trabajos, dos son los principales: la presa de rivadora de Juntuta, en la Provincia Cercado, y la de Guadalupe, Provincia Avaroa.

También tiene prevista, junto con CORDEOR la elaboración de estudios de Plan Regulador, para poblaciones provinciales. (A.D.S.)

CONVOCATORIA A CONCURSO DE MERITOS

El Consejo del Plan Regulador de Trinidad, invita a los señores profesionales arquitectos, para la provisión del cargo de ARQUITECTO DE ESTUDIOS Y PROYECTOS, sujeto a las siguientes condiciones:

1. Curriculum vitae
2. Ser boliviano
3. Tener título en Provisión Nacional
4. Experiencia mínima de tres años
5. Inscripción en el Colegio de Arquitectos

La documentación deberá ser presentada hasta el día 1 de febrero en el edificio Alborada 4to. piso. oficina 407 de CODEBENI, o a la casilla 275 Oficina Técnica del Plan Regulador - Trinidad - Beni.

Trinidad, 27 de enero de 1981

PRONOSTICO DEL TIEMPO

Por J.L. Flores

DATOS PROPORCIONADOS POR LA OFICINA DE METEOROLOGIA DE AASANA

Sta. Semana del año, día 28 faltan 337 días para fin de año: San Valerio, Stas. Inés y Verónica. El sol sale 6 Hs. 14 Min. Se pone a las 19 Hs. 13 Min. Fase de la luna Cuarto Menguante.

Temperatura de la víspera (La Paz 3600 mts) Temperatura Max 16.2°C. Temperatura Min 6.5°C., Precipitación 8.3 mm. Temperaturas Extremas, la Máx en Villamontes con 34.0°C, la Min en Charaña con 2.0°C.

ENERO MIERCOLES 2

SITUACION GENERAL AYER — **PREVISION PARA HOY**

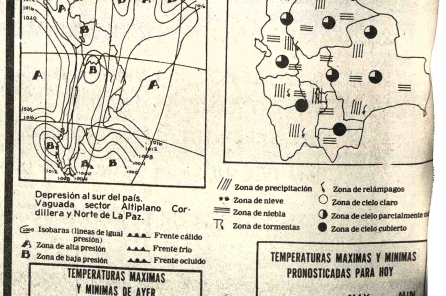

Depresión al sur del país. Vaguada sector Altiplano Cordillera y Norte de La Paz.

Isobaras (líneas de igual presión) — Frente cálido — Frente frío — Frente ocluido

Zona de alta presión — Zona de baja presión

Zona de precipitación — Zona de relampagos — Zona de nieve — Zona de cielo claro — Zona de niebla — Zona de cielo parcialmente n — Zona de tormentas — Zona de cielo cubierto

TEMPERATURAS MAXIMAS Y MINIMAS DE AYER

	MAX	MIN
LA PAZ	16.2°C	6.5°C
ORURO	17.0°C	6.0°C
COCHABAMBA	25.0°C	11.0°C
SANTA CRUZ	26.0°C	22.0°C
POTOSI	16.0°C	4.0°C
SUCRE	23.0°C	12.0°C
TARIJA	30.0°C	16.0°C
TRINIDAD	30.0°C	23.0°C
COBIJA	30.0°C	22.0°C

TEMPERATURAS MAXIMAS Y MINIMAS PRONOSTICADAS PARA HOY

	MAX	MIN
LA PAZ	18.0°C	7.0°C
ORURO	18.0°C	5.0°C
COCHABAMBA	27.0°C	12.0°C
SANTA CRUZ	27.0°C	20.0°C
POTOSI	17.0°C	2.0°C
SUCRE	23.0°C	10.0°C
TARIJA	28.0°C	15.0°C
TRINIDAD	30.0°C	22.0°C
COBIJA	30.0°C	22.0°C

agend

PRESENCIA Av. Mariscal Santa Cruz. Edificio Esp
pisos, teléfonos: 372040 - 372341 - 372342 - 351998 - 352172
HOSPITAL DE CLINICAS. Maternidad, Tel. 376472.

ROL DE TURNO DE ESTABLECIMIENTO MACEUTICOS DEL 24 AL 31 DE ENERO

URANIA Calle Indaburo N°. 979 casi esquina Y
Tel. 374218. **MAYORI** Calle Carrasco N°. 1482 Te
PALERMO Av. de las Américas N°. 462 Tel.: **LA ESP**
Calle Victor Sanjines-Vinchenti N°. 2810 Tel. 323
DELEGNE Calle Zoilo Flores Ridobamba N°. 1198 Te
GRAN PODER Calle León de la Barra N°. 315 Tel.: F
Calle Tacagua N°. 767 Tel. 341810. **REPUBLICA:**
República N°. 1825; Tel. 379606; **ESMERALDA** Av.
No. 1280 Ciudad Satélite; **SAN FELIPE** Av. Arc
Shoping-Center; **ALTO OBRAJES** Av. del Maestro
Alto Obrajes Tel. 785552; **LOS PINOS** Calle 21 Calacot
Tel 790579.

EN EL INTERIOR

COCHABAMBA:
ASUNCION, Calama esquina Lanza N°. 3370. Tel.
DINA, Esteban Arce N°. 6653, Tel. 22002: SANT
Colombia N°. 4179, Tel. 26524.
POTOSI:
SANTIAGO, Chayanta N°. 543, Tel. 2895. LA BO
Plaza Alonso de Ibañez s/n., Tel. 3911.
SUCRE:
SAN SILVESTRE: Arenales N°. 214, Tel. 1887.
TRINIDAD:
SUDAMERICANA, Centro de la ciudad.
SANTA CRUZ:
NACIONAL, Dra. María Nauriel, Isabel la Católica
guerca. Tel. 25782. UNIVERSAL, Dra. Gloria Parada
Murillo, Tel. 23519. CORAZON DE JESUS, Dr. Alb
Calle 21 de Mayo N°. 343, Tel. 24079. IBERIA, Dra
Fernández Republiqueta N°. 51, Tel. 26497.
FLOTAS
TERMINAL TERRESTRE "CIUDAD DE LA PA
367274 - 367275 - 367276.
ABAROA, Tel. 327096.
ANDINO, Tel. 320471.
ATLAS, Tel. 328621.
BUSTAMANTE, Tel. 326894.
BOLIVIA, Tel. 355854.
CONTINENTAL, Tel. 329961.
COPACABANA, Tel. 327211 y 340461.
CISNE, Tel. 361321.
EL DORADO, Tel. 340275.
SAN LORENZO, Tel. 329911.
KIRKINCHO, Tel. 354612.
KORILAZO, Tel. 323810.
LA VELOZ DEL SUD, Tel. 323146.
TRANSPORTES LA PAZ, Tel. 340475.
URUS, Tel. 330793.

AUTOLINEAS INGAVI, Tel. 328981.
CINTA DE PLATA, Avda. Manco Kapac.
EL CHAPACO, Chuquisaca esq. Tupiza N°. 342. Tel. 34
MANCO KAPAC, Tumusla N°. 106, Tel. 350033.
ORIENTE, Tel. 327551.
TRANSVIETOS, Avda. Montes N°. 660, Tel. 340475.
TRANSPORTE PESADO A LARGA DISTANCIA, Inde
cia esq. Potendo N°. 199. Tel. 325082.
YUNGUEÑA, Avda. de las Américas N°. 344 (Villa F
Tel. 312344.

TELEFONOS DE URGENCIA:
Tránsito 371221, 371224
Asistencia Pública 118
Maternidad
Neurocirugia
Pensionado
Bolivian Power Co. Ltda. Reclamos
Bomberos
Hospital de Clinicas Cent.
Atención de Parto Domiciliario
Radio Patrulla
AASANA (Aeropuerto-Informaciones)
linea Piloto
SAMAPA
Dirección Nal. de Investigación 356124 y
Estación Central 353510 -
BUSCAMOVIL - Central Maestro
H. MUNICIPALIDAD DE LA PAZ
Teléfonos del Recreo
Municipal de Emergencia

TASA: RECLAMOS 113 - INFORMACIONES 104 - SERVI
HORA 117 y LARGA DISTANCIA EXTERIOR 356900
TERIOR 101. INFORMES 350211.
EMPRESAS AEREAS
LLOYD AEREO BOLIVIANO, 351155 - 351157 - 371276 - 3536
LUFTHANSA, OFICINAS CIUDAD, Central 371270-71-72
74. Oficina Aeropuerto 811921-22. Oficinas carga aeropue
811923.
AEROLINEAS ARGENTINAS, Tel. 350792.
AVIANCA, Tel. 357599 - 350608.
AIR FRANCE, Tel. 351740.
BRANIFF, Oficina Ciudad 372011 (Central telefónica) 32200
09-12. (Oficinas Operaciones Aeropuerto 810115-8 Oficinas
Carga aeropuerto 810215.

Litigio fronterizo entre Perú y Ecuador

POR KERNAN TURNER

LIMA, 27 (AP).- Un piloto ecuatoriano, la más reciente víctima de un cruento litigio fronterizo entre Ecuador y Perú, era sometido a intensos cuidados médicos en el hospital de Quito, según informes recibidos aquí.

El Ministerio de Relaciones Exteriores de Ecuador informó que el teniente Hugo Valencia murió el 22 de enero por heridas de disparos de un helicóptero peruano contra un puesto militar ecuatoriano.

El ministerio sostuvo que el helicóptero peruano volaba sobre territorio ecuatoriano cuando disparó contra el puesto militar de Paquisha, en la cordillera de El Condor.

La cadena de unos 2.000 metros de altitud está en el borde oriental de la selva amazónica, una región escasamente poblada a unos 60 kilómetros al norte del río Marañón, 280 kilómetros al sur de Quito y 1.307 kilómetros al norte de Lima.

La cancillería de Perú calificó ayer en respuesta a una protesta formal de Ecuador que un helicóptero militar no artillado de ese país estaba en la región en una misión rutinaria de abastecimiento de puestos fronterizos peruanos cuando fue alcanzado por disparos de la artillería ecuatoriana.

El ministerio negó que el aparato estuviese sobre territorio ecuatoriano.

Los intercambios de declaraciones diplomáticas solían bastar para dar por cerrados este tipo de incidentes dado que los roces fronterizos entre los dos países han menudeado desde que se independizaron de España el siglo pasado.

Pero en este caso la controversia se ha prolongado al parecer por el deseo de Ecuador de reiterar su repudio del Protocolo de Río de Janeiro, que el jueves próximo cumplirá 39 años.

El tratado, denominado "Protocolo de Paz, Amistad y Límites", adjudicó al Perú unos 180.000 kilómetros cuadrados del territorio en litigio.

Ecuador denunció el tratado en 1960 e invitó al Perú a negociar uno nuevo. Pero la posición peruana, entonces y ahora, es que el protocolo no necesita revisiones.

La controversia giró básicamente en torno de un tramo limítrofe no demarcado de 80 kilómetros y una extensión de 13.000 kilómetros cuadrados de territorio amazónico entre los ríos Santiago y Zamora, al este de la cordillera El Condor y al norte de los yacimientos petrolíferos peruanos de mayor producción.

Ecuador aspira a extender su territorio hasta el río Marañón, tributario del Amazonas.

El protocolo estableció la división entre los ríos Santiago y Zamora como frontera.

La colocación de hitos fronterizos fue interrumpida en 1951 cuando el Presidente ecuatoriano Galo Plaza declaró nulo el protocolo tras el descubrimiento de otro río, el Cenepa, de unos 200 kilómetros, entre el Santiago y el Zamora.

Ecuador se fundó en ese descubrimiento para reclamar su derecho de acceso al Marañón-Amazonas.

El protocolo de Río de Janeiro puso fin en 1942 a un cruento conflicto fronterizo armado que dejó un saldo de unos 500 muertos y heridos.

Cuando Perú llevaba la mejor parte en la lucha emplazó a Ecuador a negociar una rápida solución o encarar la imposición de una militar. Otros países del hemisferio ansiosos por mantener la unidad en momentos en que se libraba la Segunda Guerra Mundial ofrecieron su mediación.

Ecuador no tuvo prácticamente otra opción que la de aceptar la mediación y las condiciones peruanas. El protocolo de Río de Janeiro fue firmado con la garantía de los Estados Unidos, Argentina, Brasil y Chile.

Perú recibió unos 180.000 kilómetros cuadrados del territorio en litigio y Ecuador quedó sin un acceso directo al río Amazonas.

Aunque Perú y Ecuador tienen una herencia cultural común, lucharon juntos por su independencia de España, tienen sistemas democráticos similares y cooperan en el mercado subregional andino, el problema territorial es el factor fundamental de sus relaciones bilaterales.

Ninguno de los países ha permitido que su presidente visite al otro desde la independencia.

Nuevos atentados con bombas incendiarias en Santiago de Chile

SANTIAGO, CHILE 27 (LR).- Dos grupos extremistas no identificados incendiaron en forma simultánea cuatro establecimientos comerciales del sector residencial de esta capital, anunció hoy la policía.

Carabineros (policía motorizada) dijo a la prensa que los atentados fueron cometidos esta madrugada con bombas incendiarias de fabricación casera en un lujoso restaurante y en tres tiendas, situadas en las comunas de Providencia, Las Condes y La Reina.

La aparición del fuego fue precedido por violentas explosiones en forma simultánea en los lugares atacados.

Posteriormente bomberos y policías descubrieron los restos de los artefactos entre las cenizas ya que los establecimientos resultaron totalmente destruidos.

Los hechos fueron denunciados a la justicia, la cual ordenó una amplia investigación.

Los daños ocasionados no fueron evaluados por las firmas propietarias.

La Policía estimó que la ola de atentados fue provocado por elementos del proscrito Movimiento de Izquierda Revolucionario (MIR), que se mantenía inactivo desde hace un mes después de perpetrar tres asaltos a oficinas bancarias del sector este de la ciudad, dando muerte a dos carabineros y a un guardia bancario.

VISITA OFICIAL.- Nueva Delhi (AP).- El Presidente de México, José López Portillo cumple una visita oficial a la India. Lugo de un diálogo con Indira Gandhi, López viajó a Bombay donde fue recibido por el gobernador del Estado (Radiofoto AP).

Nuevas especulaciones sobre la liberación de viuda de Perón

BUENOS AIRES, 27 (AP).- En medios políticos arreciaron hoy las especulaciones de una inminente liberación de la ex Presidenta Isabel Perón, derrocada y arrestada hace casi cinco años.

Una versión periodística sugiere incluso que sería ilibera en los próximos días y que probablemente se trasladaría poco después a Panamá y de allí a Madrid.

Dos jueces visitaron ayer a la señora de Perón en su residencia suburbana de San Vicente, donde permanece bajo arresto domiciliario mientras se tramitan cuatro juicios por presuntas irregularidades administrativas cometidas durante su gobierno.

El propósito fue tomar conocimiento de sus condiciones de salud, que según versiones habría declinado. Pero los magistrados informaron que la encontraron en buen estado, y que una úlcera gastroduodenal que padece no reviste gravedad.

El régimen militar la excluyó hace varias semanas de la nómina de personas detenidas a disposición del poder ejecutivo en virtud del estado de sitio, lo cual la supedita únicamente a las órdenes de la justicia.

El columnista, J. Iglesias Rouco del diario "La Prensa" dice hoy que "según nuestras fuentes, la ex Presidenta abandonará la quinta de San Vicente en el curso de los próximos días, tras lo cual se trasladaría a la antigua residencia de *(Juan Domingo) Perón en Puerta de Hierro (Madrid), no si antes hacer escala* o pasar una temporada en Panamá. Sobre este punto, sin embargo, no hay aún una decisión, lo mismo que respecto de sus actividades en Buenos Aires antes de dejar el país"

López Portillo dialogó con Indira Gandhi sobre los problemas de los No Alineados

NUEVA DELHI, 27 (LR).- El visitante presidente mexicano José López Portillo y la primera ministra India Indira Gandhi coincidieron en que las fuerzas de intervención y el enfrentamiento de las grandes potencias deben "ser contenidos y aplacados", afirmó hoy un vocero del gobierno indio.

Los dos estadistas, que mantuvieron conversaciones el domingo y ayer, dijeron que esto debía lograrse a través de la cooperación entre los países no alineados y los que están en vías de desarrollo, dijo el vocero.

Las señora Gandhi le dijo al Presidente mexicano, que efectúa una visita de seis días, que India estaba en contra de todo tipo de intervención extranjera en cualquier país, porque esto llevaba al enfrentamiento afectando la paz y la estabilidad.

Mientras reafirmaba el deseo indio de mantener relaciones amistosas con todos sus vecinos la Primera Ministra afirmó que algunos países que estaban tratando de asumir una "postura militar" o de adquirir una excesiva capacidad bélica podrían afectar la paz y estabilidad de la región, dijo el vocero.

Aun cuando no fue mencionado país alguno, esto se tomó como una referencia al rearme bélico de Pakistán, que tuvo tres guerras con India.

La señora Gandhi le dijo al Presidente López Portillo que India se había empeñado invariablemente en calmar las situaciones que resultasen de las confrontaciones y posiciones rígidas y que trabajaba para obtener soluciones políticas.

Agregó que este acercamiento contaba con una cada vez mayor aceptabilidad, afirmó el vocero.

India se abstuvo de criticar abiertamente la intervención soviética en Afganistán e insistentemente hizo llamados para un acuerdo negociado del problema afgano antes que una confrontación entre las dos grandes potencias.

El vocero agregó que durante las conversaciones, India y México estuvieron de acuerdo en que había buenas posibilidades de cooperación mutua en la exploración petrolera, ciencia, tecnología, productos químicos y fertilizantes.

La Primera Ministra india fue de opinión que la cumbre de 20 líderes mundiales a reunirse en México a fines de este año para discutir el informe de la comisión Brandt, era una buena idea, pero destacó que tales discusiones podrían tener éxito o encontrar una salida sólo si los países se abstuviesen de adoptar una actitud rígida o doctrinaria, afirmó el vocero.

Mientras destacaba el interés de México en el diálogo entre el norte y el sur, el Presidente López Portillo llamó la atención de la señora Gandhi sobre una propuesta mexicana de cooperación económica internacional y una nueva estrategia para un programa energético.

El líder mexicano dijo que su país creía que, en este aspecto, serían necesarias también sustanciales discusiones con la Organización de Países Exportadores de Petróleo (OPEP), agregó el vocero.

Embajador uruguayo en Francia habló sobre política de su país

PARIS, 27 (AP).- El proceso político uruguayo se cimentó por el triunfo contra la guerrilla terrorista que había hecho del Uruguay un campo de experimentación, afirmó el embajador uruguayo en Francia, José Echeverría Stirling.

En una recepción ofrecida por el círculo "France-Amerique", el diplomático precisó que el proceso del Uruguay iniciado en 1973 se cimentó, "entre otros resultados positivos, por un triunfo efectivo contra la guerrilla terrorista que, durante cinco años, había hecho de mi país su campo de experimentación de técnicas y de procedimientos que seguidamente se ha extendido de un modo sistemático a otras partes del mundo".

"Un proceso político" – añadió– "cuya finalidad inquebrantable, rebasa todos los obstáculos de naturaleza y de origen diversos, es la reinstitucionalización del Uruguay, gracias a las experiencias recogidas durante tantos años de esfuerzos constantes para obtener la puesta en práctica efectiva de una democracia representativa".

El embajador uruguayo expuso "las líneas fundamentales de una condición económica liberalizadora en el curso de los últimos años, ha logrado sacar al Uruguay de un estancamiento prolongado, persistente de hace un cuarto de siglo, a pesar del obstáculo de la factura petrolera cada vez mayor que afecta al 40 por ciento de exportaciones del país, y a pesar de las prácticas proteccionistas repetidas del comercio internacional que han perturbado considerablemente nuestros esfuerzos de exportaciones".

Dijo que la política económica uruguaya tiende hacia "una conducta cuyos objetivos de base son el acrecentamiento de ingresos por habitante, el trabajo, las reservas internacionales y una mejor distribución de los ingresos".

Presidente brasileño suscribirá acuerdos con Francia y Portugal

BRASILIA, 27 (LR).- Brasil suscribirá alrededor de 18 acuerdos con Francia y Portugal, durante la visita que su Presidente, el general Joao Figueiredo realizará a esas dos naciones europeas.

Figueiredo se embarcará hoy, poco antes de la medianoche, en el viaje que por primera vez como jefe de estado lo llevará al continente europeo.

Arribará mañana por la tarde al aeropuerto de Orly, en París, pero su actividad oficial sólo comenzará el jueves, con la ofrenda floral que depositará en la tumba del soldado desconocido, en el Arco del Triunfo de París.

Durante su permanencia en Francia, que se prolongará hasta después del mediodía del domingo, Figueiredo mantendrá dos encuentros reservados con su colega francés, Valery Giscard D'Estaing, en el palacio presidencial del Elíseo.

Simultáneamente, los miembros de su numerosa comitiva, en la que están incluidos alrededor de 100 empresarios brasileños, mantendrán reuniones con diversas autoridades gubernamentales francesas y representantes de los sectores bancarios, empresariales e industriales.

Figueiredo se hospedará en el suntuoso palacio "Maringny", donde se alojaron también Anwar Sadat y Jimmy Carter. El palacio de 40 habitaciones decoradas al más puro estilo del siglo XVIII en que fue construido, fue habilitado como residencia oficial de huéspedes, sólo en 1974.

Amante de la equitación y oficial de caballería, Figueiredo también tendrá la oportunidad de pasar el sábado en la escuela de aplicación del arma blindada y de caballería y en la escuela nacional de equitación de París.

El domingo conocerá la central atómica de Tricastin, antes de emprender viaje a Lisboa, donde cumplirá la segunda etapa de su visita a Europa.

La mayor parte de los acuerdos comerciales, financieros y culturales, serán suscriptos el viernes en París. Con Francia, Brasil suscribirá aproximadamente 15 instrumentos, en su mayoría relacionados con financiamiento francés para obras en Brasil.

En Portugal Figueiredo cumplirá también un intenso programa de casi cuatro días en los que serán suscriptos los acuerdos: uno de cooperación industrial y económica, otro de turismo y un tercero sobre coproducción cinematográfica.

Las relaciones comerciales entre Brasil y Francia son mucho más significativas que las luso–brasileñas.

Por ello, la visita de Figueiredo a París parece tener mayor significación y tendencia que la que realizará a partir del domingo a Lisboa.

Sin embargo, ambas tienen un fuerte contenido político y servirán de oportunidad para que el Presidente de Brasil pueda tratar tanto con Giscard D'Estaing, como con el Presidente de Portugal, Antonio Ramalho Eanes, aspectos de la actualidad política mundial, graves situaciones que se producen en diversas regiones del mundo y el estado actual del denominado Diálogo Norte Sur, entre países industrializados y naciones en vías de desarrollo.

Brasil, por sus dimensiones geográficas, sus potencialidades económicas y su grado de desarrollo en el Tercer Mundo, parece llamado a tener un papel importante en ese diálogo con las naciones industrializadas.

Sin embargo, sus principales autoridades, negaron que este país tenga pretensiones de liderazgo en el Tercer Mundo.

Población mundial llegará a 6.000 millones en el 2000

NACIONES UNIDAS, NUEVA YORK, 27 (AP).- Se calcula que la población mundial se habrá prepasará su nivel actual de 4.300 millones y llegará a 6.000 millones para el año 2000; posiblemente llegue a 12.000 millones para mediados del siglo 21, informó aquí un funcionario de la Organización de las Naciones Unidas.

Jean Ripert, francés, Subsecretario General para Asuntos Económicos y Sociales Internacionales, presentó ayer las cifras a la comisión de la ONU para la población, al iniciar dicho cuerpo una reunión de 10 días para examinar las tendencias demográficas mundiales.

ARTEFACTOS PARA EL HOGAR DE FAMA MUNDIAL

GANE CON NESCAFÉ POR PARTIDA DOBLE

Cuando Ud. compra una lata de Nescafé, está llevando a su hogar mucho más que 170 gramos del más delicioso café. Esa lata de Nescafé, le dará un rendimiento de hasta 120 tacitas de exquisito café, o sea ...**MENOS DE UN PESO CADA TACITA.**

Interesante, ... Verdad?

Pero si además, esa misma lata le da la posibilidad de ganar importantes premios, es hora de preguntarnos porqué Ud. todavía no ha comprado su lata de Nescafé.
Con solamente enviar a Gran Concurso Nescafé, Casilla N° 72, La Paz, las etiquetas que dicen "Gran Concurso Nescafé", consignando al dorso de las mismas sus datos personales, Ud. tendrá la posibilidad de ganar estos premios.

1er. PREMIO: 1 Video Cassette Betamax "SONY"
1 Televisor "SONY" color de 19"

2do. PREMIO: 1 Tres en uno "SONY"

3er. PREMIO: 1 Radio de 4 bandas

EL PROXIMO SORTEO SE REALIZARA EL 30 DE ENERO

LE DESEAMOS BUENA SUERTE

La Sociedad Boliviana de Enfermeras Universitarias "San Andrés", el día de ayer se reunió en una recepción social, conmemorando el primer año de su fundación.

La Paz, 28 de enero de 1981

CHEQUES SIN FONDOS

NOMBRE	REFERENCIA O GARANTE
Antonio Quispe	Zoilo Flores N° 1039-Carboneria
Cheque del Bank of América	
Bertha Graciela Monasterios de Conde de la Vega	Carlos Conde de la Vega
Cheque del Bco. de Cochabamba y Cheque del Bco. Popular del Perú	
Adalid Zapata Gallardo	Bolivar s/n
Cheque del Bco. Hipotecario	
Rolando Trigo Viscarra	
Cheque del Bco. N. de Bolivia	
Rogelio Cuba Duran	
Cheque del Bco. do Brasil	
Arturo Hurtado Villa	YACUIBA
Cheque del Bco. de Santa Cruz	
Adolfo Llanos Martinez	CALACOTO
Cheque del Bco. de Bolivia	
Gualberto López Siles	
Cheque del Bco. de Santa Cruz	
Maria V. de Valdez	Villa Dolores
Cheque del Bco. Mercantil	
Zenón Abdón Zamora	Vanguardia
Cheque del Bco. de La Paz	
Paulina Espejo	
Cheque del Bco. de Cochabamba	
Pascuala de Corico	Av. Collasuyo N° 745
Cheque del Bco. de La Paz	
Hugo Cardozo	Tumusla N° 561
Cheque del Bco. Ni. de Bolivia	
Fortunato Yumiri Capurata	
Cheque del Bco. Do Brasil	
Betty Revilla	Villamil de Rada N° 897
Cheque del Bco. de La Paz	
Leocadio Valencia Bravo	Max Paredes N° 700
Cheque del Bco. de Santa Cruz	
Celia Zamorano	Villamil de Rada
Cheque del Bco. de Santa Cruz	
Juan Paredes Sánchez	
Cheque del Bco. de Santa Cruz	Bertha de Dávalos-Carnicería
Taufic Ready Antonmaria	Española
Cheque del Bco. Hipotecario	Ex-Administrador del Club Union Arabe
Alfredo Claure Quisberto	
Cheque del Bco. Mercantil	Rosendo Gutiérrez N° 1070
Luis Fco. Machicado Morales	
Cheque del Bco. Ind. y Gan del Beni	Apolinar Pacheco Monroy
Victor Gonzales Villca	
Cheque del Bco. Ind. y Gan. del Beni	Belisario Salinas N° 365
Segundino Barrios	
Cheque del Bco. del Estado	
Mario Alarcón Monroy	C. Corico N° 1541
Cheque del Bco. Ind. y Gan. del Beni	
Fausto Garnica Velasco	Edificadora Nacional (EDINAL).

Se les ruega apersonarse a la Sección Legal de nuestra firma en calle Mercado esq. Yanacocha Edif. Hansa.

La Paz, Enero 28 de 1980.

Negociador iraní en la crisis de los rehenes rechazó ataques de la prensa

TEHERAN, 27 (LR).- El principal negociador iraní en la crisis de los rehenes Behzad Nabavi, rechazó hoy los ataques de la prensa local sobre el acuerdo convenido con Washington por la liberación de los 52 estadounidenses la semana pasada.

Nabavi, Ministro de Asuntos Ejecutivos y principal vocero del gobierno declaró a los periodistas que "después que los rehenes fueron liberados, sólo dos periódicos en el mundo, ambos iranies, protestaron por lo que Irán logró con el acuerdo".

Afirmó que los periódicos trataban de persuadir al pueblo de que el gobierno debería haber obtenido 24.000 millones de dólares, en tanto que sólo logró 3.000 millones de dólares.

Los dos periódicos, Mizan y Revolución Islámica, ambos controlados por moderados, criticaron el acuerdo diciendo que Irán no obtuvo todo lo que debía de las negociaciones.

El gobierno dominado por el clero, incluyendo al Primer Ministro Mohammad Ali Rajai, rechazó también las acusaciones diciendo que ningún otro país podría haber hecho nada mejor de lo que hizo Irán.

"De hecho, 14.000 millones de los 24.000 millones de dólares eran una garantía que pedimos a Washington que pagase en lugar del veredicto de las cortes por los reclamos iranies contra los Estados Unidos", dijo Nabavi.

Irán pretendía una garantía de 24.000 millones de dólares de que los Estados Unidos se comprometiesen a no interferir en los asuntos iranies, dejasen de lado todos los cargos legales contra Irán y devolviesen los fondos iranies bloqueados y la fortuna del ex Sha y su familia.

No obstante, Irán modificó luego sus demandas, dejando de lado unos 14.000 millones de dólares del dinero que habían exigido anteriormente.

Preguntado acerca de las especulaciones de que Washington podría no cumplir con su parte del acuerdo, Nabavi dijo que "... esperamos cualquier cosa de los Estados Unidos, y si no cumplen con sus compromisos, entonces eso será muy bueno para nosotros porque podríamos mostrar al mundo lo que queríamos decir".

Esto parecía ser una referencia a las afirmaciones iraníes de que los Estados Unidos no observaban la ley internacional.

Agregó que el gobierno se encontraba perplejo acerca de cómo responder a las críticas por su manejo en el acuerdo, si se quedaba en silencio, esto podría ser visto como una admisión de que se había conducido equivocadamente o que carecía de una explicación, pero si se expresaba abiertamente, esto podría ser malo para el país en tiempos de guerra.

Irán está librando una cruenta lucha en las fronteras con Irak desde hace más de cuatro meses.

Nabavi afirmó que no creía que Irán pudiese haber obtenido más de lo que logró en las negociaciones por los rehenes.

"Lo que no logramos fueron las cosas imposibles de obtener bajo las leyes estadounidenses..." dijo.

Nabavi declaró que Irán no pensaba cortar relaciones financieras con ninguna otra nación occidental.

Durante las etapas finales de las negociaciones por los rehenes había dicho, que Irán tenía la intención de cortar esos vínculos con los Estados Unidos y reintegrarles todos los préstamos.

Teherán no permitirá jamás nuevamente que firmas estadounidenses operen en suelo iraní, dijo Nabavi.

"... En nuestros asuntos económicos tenemos en cuenta un punto básico: No entablar relaciones con países que tienen el poder o la intención de controlar nuestra nación", afirmó.

DESMENTIDA

Nabavi negó una vez más **que los rehenes hubiesen sido torturados o maltratados y dijo que las entrevistas filmadas con cada uno de los cautivos estaban siendo transmitidas a todo el mundo.**

"En estos videotapes, los rehenes confirmaron que se encontraban gozando de buena salud y que eran bien tratados", dijo Nabavi.

La agencia oficial de noticias PARS emitió una desmentida del Ministro de Relaciones Exteriores iraní sobre acusaciones de tortura.

"La tortura no solamente está prohibida por el Islam sino que es un gran pecado... el gobierno iraní) declara confiada y explícitamente que los rumores de tortura o daños... son puras mentiras", dijo el canciller.

Agregó que las afirmaciones de algunos ex rehenes cuando arribaron a Alemania Federal acerca del mal trato, eran el resultado de "maliciosas sugerencias y lavado de cerebro" durante su estadía en un hospital de la base aérea estadounidense en ese país.

El Ministro de Relaciones Exteriores afirmó también que seis médicos argelinos examinaron a los rehenes antes de su liberación y les extendieron certificados de buena salud.

"Antes de abordar el avión cada uno de los ex rehenes fue escoltado por dos guardias hasta la rampa de abordaje entre gritos de "Allah-o-Akbar" (Dios es grande) y "muerte a los Estados unidos" ... Así, cualquier acusación de haberlos insultado o dañado es negada terminantemente", agregó.

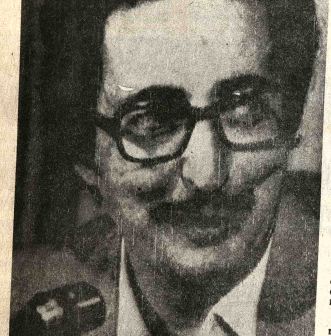

PROBLEMAS INTERNOS.- Teherán (AP).- El Presidente Bani Sadr líder de los moderados, pugna contra la corriente dura de políticos que se oponen al actual gobierno iraní (Radiofoto AP).

Israel censura opinión de EE.UU. sobre la OLP

JERUSALEN, 27 (LR).- Un vocero del Ministerio de Relaciones Exteriores de Israel describió hoy como sorprendente el comentario formulado ayer por el Departamento de Estado de los Estados Unidos en que se expresó que la Organización para la Liberación de Palestina (OLP) era un grupo que incluida, entre otros, a elementos terroristas.

"En nuestra opinión, la OLP es una organización terrorista y la presunta existencia de elementos moderados en su seno aún está por demostrarse", dijo el vocero en conferencia de prensa.

"Incluso en el caso en que pudieran localizarse estos elementos, el principal problema es saber hasta qué punto su moderación puede influenciar la posición oficial de la OLP", agregó.

El vocero dijo que la "OLP" no es una organización moderada con algunos elementos extremistas sino justamente lo contrario: una organización terrorista con algunos moderados, comprometida totalmente en la aniquilación del estado judío".

El vocero actuante del Departamento de Estado, William Dyess no pudo explicar la discrepancia entre su declaración sobre la OLP y la observación del Presidente Ronald Reagan tras su victoria electoral del 4 de noviembre en la que dijo que "la OLP ha probado que es una organización terrorista".

En una declaración en la que afirmó que el nuevo gobierno de los Estados Unidos estaba revisando su política hacia el Medio Oriente, Dyess también dijo que no sería beneficioso que Israel llevará a cabo sus planes para establecer nuevos asentamientos en los territorios árabes ocupados.

El vocero israelí dijo hoy que la observación de Dyess "no fue necesariamente crítica".

El vocero criticó la participación del secretario general de las Naciones Unidas Kurt Waldheim, en la conferencia cumbre islámica que se efectúa en Arabia Saudita.

"Estamos profundamente descorazonados por la presencia y participación del secretario general de las Naciones Unidas en una conferencia empeñada en hacer la guerra a un miembro de las Naciones Unidas: Israel", dijo el vocero.

"Hallamos aún más desilusionante que el Secretario General haya creído conveniente mencionar en su discurso que la OLP debe participar en las negociaciones de paz en el Medio Oriente," agregó.

PRIMERA SESION.- Taif,Arabia Saudita.- 27 (AP).- Yasser Arafat, líder de la Organización para la Liberación Palestina (OLP), revisa sus notas durante la primera sesión de la Tercera Cumbre de Naciones Islámicas que se realiza en esta ciudad (Radiofoto AP).

Irak no da trascendencia a los problemas económicos surgidos de la guerra con Irán

BAGDAD, 27 (LR).- Irak considera los problemas económicos que surgen a raíz de su guerra con Irán como relativamente menores y apunta a una tasa de crecimiento anual de por lo menos un 16 por ciento más que los cinco años anteriores, dijo hoy aquí un importante funcionario iraquí.

Sabri Al-Saadi, que encabeza la comisión de planeamiento económico, declaró a esta agencia, que la guerra del Golfo Pérsico no había creado agudas dificultades financieras y que los funcionarios del Ministerio de Planeamiento recibieron instrucciones para trabajar de acuerdo con esto.

Pero declinó discutir la producción petrolera antes que la guerra afectase la producción, este país era el segundo exportador mundial de crudo, después de Arabia Saudita.

Irak, proclamando que sus negocios se encuentran como usualmente a pesar de la guerra de cuatro meses de duración, anunció que incrementará las importaciones de este año en un 26 por ciento hasta alcanzar 5.400 millones de dinars (18.400 millones de dólares).

Agregó que programaba incrementar sus inversiones para 1981 en un 29 por ciento hasta lograr un récord de 6.700 millones de dinars (22.800 millones de dólares).

Saadi afirmó que el plan quinquenal iraquí de 1981-1985 estaba completado y que había sido presentado a la conducción política para su aprobación.

Declinó dar detalles del plan, pero dijo que este tenía por finalidad alcanzar una mayor tasa de crecimiento que la programada para el período 1976-1980.

El plan de 1976-1980 preveía una tasa de crecimiento del Producto Bruto Nacional del 16,6 por ciento.

Al anunciar las cifras del presupuesto a principios de este mes, el Primer Viceprimer Ministro, Taha Yassin Ramadan, afirmó que 1981 era el primer año en un programa quinquenal de inversiones que hará a Irak dar un salto "de país en vías de desarrollo a un país desarrollado".

Ramadan, importante miembro del gobernante comando del consejo revolucionario, afirmó que en 1981 Irak daría prioridad a reparar lo destruido en la guerra del Golfo Pérsico.

Saad admitió que la causa de la guerra "debemos adaptarnos a diferentes criterios de inversión, pero esto no cambiará el nivel de nuestro programa de desarrollo.

El nuevo plan se concentraría en lograr una mayor eficiencia en el sector agrícola y desarrollar las industrias pesadas, dijo Saadi, agregando que "hemos pasado la etapa en que debemos concentrarnos en la industria liviana. Ahora vamos hacia la industria pesada, con lo que quiero decir petroquímica, acero y automóviles".

Afirmó que Irak deseaba instalar una fábrica de automóviles y que una comisión especial había sido designado para examinar la idea.

Desde el comienzo de la guerra del Golfo Pérsico en septiembre, Irak ha venido restando importancia al impacto económico del conflicto.

Indulgencia para coreanos rebeldes

SEUL, COREA DEL SUR, 27 (AP).- El Presidente Chun Doo-Hwan **considerará seriamente la posibilidad de actuar con indulgencia con respecto a 68 acusados por su participación en una rebelión en Kwangju en mayo, en la que murieron 189 personas, dijo hoy el jefe del partido político del presidente.**

Lee Chai-Hyung, Presidente del Partido de la Justicia Democrata, que designó a Chun candidato presidencial para las elecciones del mes próximo, dijo que el Presidente prometió considerar el pedido del partido de indulgencia después que se completen los trámites judiciales.

La semana pasada, Chun conmutó la pena de muerte impuesta al disidente Kim Dae-Jung y 11 seguidores suyos, convictos de sedición por el papel que desempeñaron en las manifestaciones.

Policía dispersó manifestación de judíos ortodoxos

TEL AVIV, 27 (AP).- La policía dispersó con bastones y gas lacrimógeno a más de 100 judíos ortodoxos en el barrio de Mea Shaarim de Jerusalén, dijo un vocero.

La policía arrestó a dos amotinados que apedrearon a los agentes.

Los judíos protestaban contra la autopsia hecha a un residente de un barrio cercano que murió ayer de heridas recibidas en una reyerta con sus vecinos. El individuo fue agredido por su vecino y dos hijos de éste y lo golpearon con ramas de un árbol que podaba, según informes locales.

Los judíos ortodoxos se oponen a las autopsias.

Fue el tercer motín de los ortodoxos en los últimos cuatro días debido a actividades seculares que consideran ofensivas.

Fueron rescatados sobrevivientes de terremoto en China

PEKIN, 27 (AP).- Más de 40 personas fueron rescatadas por efectivos del ejército de entre los escombros de las casas de una aldea montañosa sacudida por un terremoto en la provincia occidental de Sichuan, informó hoy la agencia noticiosa oficial china Xinhua.

Murieron por los menos 150 personas y 300 resultaron heridas a causa del terremoto que sacudió el sábado el distrito de Daofu, una zona habitada por unos 40.000 tibetanos.

Xinhua dijo que fueron enviados al lugar más de 100 especialistas sanitarios y varios convoyes de camiones que transportaron alimentos, medicamentos y otros elementos de auxilio para los sobrevivientes del lugar, donde las temperaturas nocturas bajan del nivel cero.

Armada de Indonesia busca a sobrevivientes de un naufragio

YAKARTA, 27 (AP).- La armada de Indonesia y varios buques mercantes buscaban hoy en el Mar de Java a unas 570 personas desaparecidas, que posiblemente se ahogaron después que un barco de pasajeros de ese país naufragó en medio de una tormenta tras un incendio a bordo que duró doce horas.

Un vocero de la operación de búsqueda y rescate dijo que 570 personas de las 1.127 que estaban a bordo del Tampomas 2 de 2.420 toneladas habían sido rescatadas.

La suerte de los restantes se desconoce, pero los rescatados dijeron que un número no precisado murió a causa del incendio que estalló en el navío el domingo por la noche.

Las autoridades indonesias habían dicho en un principio que no hubo heridos graves en el incendio, aunque causó "un pánico casi incontrolable".

El secretario de comunicaciones marítimas, Habibie, expresó anteriormente que 149 pasajeros saltaron al mar el domingo por la noche para escapar a las llamas, pero que todos fueron recogidos por otro barco de pasajeros indonesio, el K.M. Sangihi.

El Tampomas 2 navegaba desde Yakarta con rumbo a Ujong Pandang, 1.000 millas al sudeste. Se encontraba a unas 220 millas de su destino cuando estalló el incendio. Fuentes navieras dijeron que posiblemente comenzó en uno de los 166 automóviles que el buque llevaba a bordo.

Tres aviones de búsqueda y rescate fueron enviados ayer, pero sólo uno pudo encontrar el barco. El piloto informó que tres cuartas partes del Tampomas 2 estaban aparentemente en llamas y que los pasajeros atestaban la proa del navío.

Las fuentes añadieron que los 82 tripulantes consiguieron controlar el incendio ayer por la tarde. El vocero de la operación de rescate dijo empero que ninguna de las naves de socorro, entre ellas varios barcos de guerra, consiguió al Tampomas debido a lo grueso de la mar y que el navío naufragó a las 01:40

"Tratamos de contacto con la e pero se hundió", Yakarta, center familiares de los p congregaron esta t oficinas de la comp propietaria del navío de noticias del desa

Se informó q brevivientes eran lle Ujong Pandang. dades expresaron barcos de la Pe barreminas de la denesia habían sido la zona.

El Presidente iraní acusa a enemigos de intentar ases

BEIRUT, 27 (AP).- El Presidente iraní Abolhassan Bani-Sadr acusó hoy a sus enemigos políticos de conspirar para asesinarlo atacando su automóvil con granadas propulsadas por cohetes o fraguando un "accidente" automovilístico mientras recorría el frente de guerra con Irak.

La acusación es formulada hoy en la columna cotidiana del presidente "Diario de Guerra" en el periódico de Teherán "Enghelab Islami", que controla Bani-Sadr, dijo por teléfono a The Associated Press un secretario de redacción del diario.

Bani-Sadr es comandante en je fuerzas armadas ira

El periodista, q ser identificado, tr siguiente relato de

Se enteró del co de enero mediante de la inteligencia de un documento de 40 un grupo político de identificó. Se proyect que en la provincia d durante un viaje aeropuerto militar hasta la capital pr Ahvaz, a unos 10 kil la frontera iraquesa

MINISTERIO DE DEFENSA NACIONAL
CORPORACION GESTORA DEL PROYECTO ABAPO—IZOZOG
(CORGEPAI)

LICITACION PUBLICA INTERNACIONAL Nº. 3/81

PROVISION DE MAQUINARIA AGRICOLA
PRESTAMO 579/SF-BO

La Corporación Gestora del Proyecto Abapó-Izozog (CORGEPAI) como Ente Ejecutor del Programa de Desarrollo Agrícola Bajo Riego del Chaco boliviano invita a las firmas o casas importadoras nacionales o extranjeras de los países miembros del Banco Interamericano de Desarrollo BID (países elegibles) a presentar propuestas para la provisión de maquinaria agrícola destinada a do Empresas Agrícolas del Area de Desarrollo de Abapó-Izozog, según los siguiente ítems:

1. Doce tractores agrícolas 110 H.P. (alternativa motor a gasolina o gas licuado)
2. Doce tractores agrícolas 70 H.P. (alternativa motor a gasolina o gas licuado)
3. Doce desbrozadoras (cortadora rotativa) ancho de corte de 1.60 metros.
4. Seis sembradoras de granos menores
5. Diez y ocho carros de remolque 4 a 5 Ton. de capacidad
6. Seis arados de vertedera (reversible) 3 rejas
7. Seis rastras de disco de 44 discos
8. Seis combinadas para cosechar trigo y soya
9. Seis arados subsoladores
10. Seis sembradoras de 6 líneas (maíz, algodón y soya)
11. Seis pulverizadores para acoplar a tractor
12. Seis cultivadores de 6 surcos
13. Seis meigadoras aporcadoras
14. Seis aspersores autopropulsados.

El financiamiento para la compra de estos bienes se hará con fondos provenientes del Préstamo Nº. 579/SF-BO suscrito entre el Banco Interamericano de Desarrollo BID y la República de Bolivia.

Los pliegos de especificaciones técnicas y administrativas, requisitos legales e información complementaria, podrán ser adquiridos en las oficinas de CORGEPAI en La Paz - Edificio CONAVI 10º Piso, Teléfonos 325991 y 370277 y en Santa Cruz - Tercer Anillo Interno, Zona El Guaracal, Teléfonos 33974 y 33975 a partir del día 29 de enero del año en curso, previo pago de $b. 2.500.-

Las propuestas conteniendo la documentación debidamente legalizada, conforme a las especificaciones, deberán presentarse en sobres cerrados y lacrados en la Secretaría General de CORGEPAI, hasta horas 18:00 del día 21 de marzo de 1981, con el siguiente rótulo: "LICITACION PUBLICA INTERNACIONAL Nº. 3/81 - PROVISION DE MAQUINARIA AGRICOLA".

La apertura de propuestas, se realizará el día 24 de marzo de 1981, a horas 15:30 en la ciudad de Santa Cruz.

En caso de incumplimiento con los requisitos exigidos en los pliegos de especificaciones la Junta de Licitaciones de CORGEPAI se reserva el derecho de declarar desierta la Licitación.

Los países elegibles para esta provisión son:

Argentina	El Salvador	México
Austria	España	Nicaragua
Bahamas	Estados Unidos	Países Bajos
Barbados	Finlandia	Panamá
Bélgica	Francia	Paraguay
Bolivia	Guatemala	Perú
Brasil	Guayana	Rep. Dominicana
Canadá	Haiti	Reino Unido
Colombia	Honduras	Rep. Federal de
Costa Rica	Israel	Alemania
Chile	Italia	Suecia
Dinamarca	Jamaica	Suiza
Ecuador	Japón	Trinidad y Tobago
Venezuela	Yugoslavia	Uruguay
		Portugal
		Surinam

La Paz, 28 de enero de 1981
GERENCIA GENERAL

MINISTERIO DE DEFENSA NACIONAL
CORPORACION GESTORA DEL PROYECTO ABAPO—IZOZOG
(CORGEPAI)

LICITACION PUBLICA INTERNACIONAL Nº. 4/81

PROVISION DE VEHICULOS
PRESTAMO 579/SF-BO

La Corporación Gestora del Proyecto Abapó-Izozog (CORGEPAI) como Ente Ejecutor del Programa de Desarrollo Agrícola Bajo Riego del Chaco boliviano, invita a las firmas o casas importadoras nacionales o extranjeras de los países miembros de la Comunidad Económica Europea (países elegibles) a presentar propuestas para la provisión de vehículos destinados a dos Empresas Agrícolas del Area de Desarrollo de Abapó-Izozog, según los items siguientes:

1. Seis camiones de media tonelada de 4 x 4 (alternativa motor a gasolina o gas licuado).
2. Seis camionetas de 8 Ton. cada uno (alternativa motor a gasolina o gas licuado).

El financiamiento para la compra de estos bienes se hará con fondos provenientes de la COMUNIDAD ECONOMICA EUROPEA (Préstamo 579/SF-BO).

Los pliegos de especificaciones técnicas y administrativas, requisitos legales e información complementaria, podrán ser adquiridos en las oficinas de CORGEPAI en La Paz - Edificio CONAVI 10º Piso, Teléfonos 325991 y 370277 y en Santa Cruz, Tercer Anillo Interno, Zona El Guaracal, Teléfonos 33974 y 33975, a partir del día 29 de enero del año en curso, previo pago de $b. 2.000.-

Las propuestas conteniendo la documentación debidamente legalizada y conforme a las especificaciones, deberán presentarse en sobres cerrados y lacrados en la Secretaría General de CORGEPAI, hasta horas 18:00 del día 21 de marzo de 1981, con el siguiente rótulo: "LICITACION PUBLICA INTERNACIONAL 4/81 "PROVISION DE VEHICULOS".

La apertura de propuestas se realizará el día 25 de marzo de 1981, a horas 15:30 en la ciudad de Santa Cruz.

En caso de incumplimiento con los requisitos exigidos en los pliegos de especificaciones, la Junta de Licitaciones de CORGEPAI se reserva el derecho de declarar desierta la Licitación.

Los países elegibles para esta provisión son:

Bolivia, países miembros de la CEE:

1.	Inglaterra
2.	Francia
3.	Italia
4.	Alemania Occidental
5.	Holanda
6.	Bélgica
7.	Luxemburgo
8.	Irlanda
9.	Dinamarca,

y países en desarrollo que hayan recibido o reciban ayuda económica con recursos provenientes de los programas de la CEE, correspondientes a 1978 y a los dos años precedentes.

La Paz, 28 de Enero de 1981.

GERENCIA GENERAL.

SU CONSULTA NO INCOMODA — FAMA INTERNACIONAL

Magic-Corte

Al alcance de la mujer moderna, le ayuda a vestir a su familia y hacer de la moda su medio de vida. Distribuye: Sucram Ltda. Yungas 936 Primer piso.

Distribuye Sucram Ltda- Yungas 936 Primer piso

LUCHA CONTRA EL CANCER

COMPRO JOYAS

TODO LO QUE TENGA EN ORO Y PLATA, brazaletes, anillos, dentaduras en cualquier estado, monedas pago desde $b. 400 hasta $b. 1000 el gramo, porque necesito PAGO MAS QUE TODOS, recojo empeños de joyas le facilito dinero, visite a los que dicen que pagan mejor SI QUIEREN PERDER TIEMPO, luego venga a convencerse, ganará más, pago al contado y al instante.

SOMOS LA OFICINA PRINCIPAL "KOLLO KORY" de compra de Joyas, Loayza 250 Edif. Castilla primer piso Of. 106 A SU OFERTA PAGO MAS.

INSTITUTO SAN MARTIN DE PORRES

INSTITUTO COMERCIAL "SAN MARTIN DE PORRES"

Anuncia la inauguración de sus CURSOS de AUXILIARES DE CONTABILIDAD, TENEDURIA DE LIBROS, SECRETARIADO, DACTILOGRAFIA, TAQUIGRAFIA GREGG, INGLES Y TELEX - TELEX

La enseñanza es progresiva y dentro de las Técnicas Modernas más avanzadas. INSCRIPCIONES ABIERTAS: Calle Colón Mercado. Edificio Colón, 2º. Piso Teléfono 329048.

CAJA PETROLERA DE SEGURO SOCIAL

CONSTRUCCION CENTRO MEDICO DE DIAGNOSTICO LA PAZ

CONVOCATORIA 1/81

PRECALIFICACION DE EMPRESAS CONSTRUCTORAS

PRECIO OFICIAL: $BS. 160.542.939.30

Con el fin de evaluar la capacidad técnica y económica de las Empresas Constructoras Nacionales de primera categoría interesadas en la construcción del Centro Médico de Diagnóstico La Paz, se las invita a presentar sus antecedentes, de acuerdo al D.L. de Licitación de Obras del Sector Público Nº. 15192 de 15/XII/77.

Los términos de referencia podrán ser recabados de la Secretaría de Directorio de la Institución, edificio Litoral, piso 12, calle Colón Nº. 150 esq. Avda. Mariscal Santa Cruz, a partir del día lunes 26 de los corrientes previa cancelación de $bs. 15.000.oo.

Los sobres conteniendo los documentos requeridos en los términos de referencia, deberán ser presentados hasta horas 14:30 del día viernes 27 de febrero de 1981 en las oficinas antes mencionadas.

La Paz, 23 de enero de 1981

LA DIRECCION EJECUTIVA

CORPORACION BOLIVIANA DE FOMENTO
FABRICA BOLIVIANA DE CERAMICA
"FABOCE"

LICITACION PUBLICA No. 7/81

PROVISION DE EQUIPOS, MATERIALES Y SERVICIOS PARA SISTEMA DE ALMACENAJE Y DISTRIBUCION DE GAS LICUADO

CONVOCATORIA

La Corporación Boliviana de Fomento, convoca a las firmas nacionales y/o extranjeras, legalmente establecidas en el país, a la presentación de propuestas para la provisión de equipos, materiales y servicios para la instalación y puesta en marcha del sistema de almacenaje y distribución de gas licuado de "FABOCE" de Cochabamba; de acuerdo a las especificaciones y condiciones generales elaboradas para el efecto.

El Pliego de Especificaciones puede ser retirado de las oficinas de la CBF, sección Caja, ubicada en la Av. Camacho 1485, segundo piso, previo pago de la suma de $b. 500 (quinientos pesos bolivianos 00/100 por ejemplar

Las propuestas deben ser presentadas de acuerdo con las formalidades establecidas por el Decreto Ley Nº 15223 del 30 de diciembre de 1977, en el Dpto. Juridico de la CBF, 4to. piso del edificio "La Urbana" (Av. Camacho 1485) hasta horas 15 del 24 de febrero de 1981)

La Paz, enero de 1981

Experto austríaco: A partir de abril sería posible una invasión a Polonia

ZURICH, SUIZA, 27 (AP). Un destacado experto militar austriaco dijo que el período de dos meses que se iniciará el 15 de abril sería el más favorable para una invasión si la Unión Soviética quisiera aplastar al movimiento sindical polaco Solidaridad, según una entrevista que publica el semanario de Zurich "Weltwoche".

El general Wilhelm Kuntner, que se retiró el mes pasado de su cargo de jefe de la Academia Austriaca de Defensa, también dijo según la publicación que los soviéticos, que tienen estacionadas en Polonia tres divisiones militares, tendrían que desplazar 25 más para asignar "por lo menos 400.000 efectivos" al establecimiento de un control efectivo de Polonia.

Kuntner, que también fue alto asesor de la delegación austriaca a la Conferencia de Seguridad y Cooperación Europea que condujo a los acuerdos de Helsinki, dijo además que señaló a esos dos meses de la próxima primavera del hemisferio norte como período crítico por los siguientes motivos:

—La conferencia de Madrid para pasar revista al cumplimiento de los acuerdos de Helsinki, que se reanudó hoy, concluirá probablemente antes de Pascua. Una invasión previa a esa fecha conduciría al derrumbe de las conversaciones.

—La siembra de primavera debería completarse en Polonia para mediados de abril, lo que aseguraría las necesidades básicas de los 35 millones de polacos durante una ocupación soviética. De otra manera habría que importar más alimentos de la URSS.

La estructura del Pacto de Varsovia permitiría descartar una resistencia unida del ejército polaco, dijo Kuntner según el semanario, y destacó que los soviéticos tenían oficiales de enlace en todos los niveles de los puestos de comando del ejercito nacional polaco.

De la misma forma en que en el levantamiento húngaro el ejército nacional fue frenado por los soviéticos en 1956, las fuerzas polacas "se fragmentarían y lucharían contra los invasores con unidades individuales que tendrían firme apoyo emotivo de la población", dijo Kuntner.

Sin embargo, tal resistencia "no se prolongaría mucho. Existe una inmensa brecha en cantidad y calidad de armas entre el ejército polaco y el soviético", señaló según "Weltwoche".

Calculó que las fuerzas terrestres polacas tenían 210.000 efectivos y la Fuerza Aérea 85.000. La modernización se hacía muy lentamente, agregó.

Consideró que no era probable una pronta iniciación de una guerra de guerrillas tras una invasión. "Por lo menos no inmediatamente. Contrariamente a los yugoslavos, los polacos no tienen gran tradición en este campo y no poseen adiestramiento especial. Por consiguiente, sólo es concebible un levantamiento tras un prolongado período de presión", dijo el general Kuntner.

RETORNO.- NY (AP).- La liberación de los rehenes norteamericanos, después de 444 días de cautiverio en Irán, motivó el júbilo mundial y, particularmente, la de estadounidenses. Familiares de los ex rehenes dieron la bienvenida a su llegada a West Point (Radiofoto AP).

Reagan ordenó elaboración de un plan contra el terrorismo

WASHINGTON, 27 (EFE).- El Departamento de Estado norteamericano dijo hoy que el Presidente Ronald Reagan ha ordenado la elaboración de un gran plan para prevenir en el futuro acciones terroristas contra los Estados Unidos.

"El Presidente Reagan ha dado absoluta prioridad a este objetivo, para cuyo logro han empezado a trabajar intensamente varias agencias gubernamentales", informó el portavoz oficial, William Dyess.

Entre los organismos que están preparando ese gran plan antiterrorista se encuentran el Departamento de Estado, el Consejo Nacional de Seguridad y la Agencia Central de Inteligencia (CIA).

Esta mañana, Ronald Reagan se reunió con los miembros del Consejo de Seguridad, que preside Richard Allen, y con líderes demócratas y republicanos del congreso, y les comunicó su decisión de iniciar una gran campaña antiterrorista.

"Los 444 días de cautividad de los rehenes no son la única causa de la elaboración del plan. Otras acciones que recientemente han tenido lugar en Latinoamérica y Asia han contribuido igualmente a que el Presidente sienta la necesidad de preparar un plan que evite ataques terroristas contra los Estados Unidos en el futuro", comentó el portavoz del Departamento de Estado, William Dyess.

Según sus íntimos colaboradores, el hecho de que unos cuantos ex-rehenes se encuentren "seriamente perturbados" a consecuencia de su larga cautividad ha impresionado profundamente al presidente Ronald Reagan.

"El Presidente Reagan está firmemente dispuesto a que lo ocurrido en Irán no vuelva a suceder", según el secretario de prensa de la Casa Blanca, James Brady.

Fuentes oficiales de la administración han señalado que Ronald Reagan va a pedir la cooperación de líderes exiranjeros para la aprobación de leyes y tratados internacionales que prevean duras sanciones contra los terroristas.

De acuerdo con esas fuentes, la idea central del plan de Ronald Reagan es que el máximo posible de países se comprometan a romper total y absolutamente relaciones diplomáticas con aquellos gobiernos que utilicen tácticas terroristas, como ha sido el caso de Irán.

En el caso de los rehenes, Jimmy Carter presionó a los aliados europeos para que decretaran un embargo comercial a Irán y pusieran en práctica sanciones económicas contra el régimen del Ayatollah Khomeini.

Pero los aliados, en gran parte por su dependencia del petróleo iraní, no ayudaron a Carter, y las sanciones impusieron fueron en extremo tímidas.

"El Presidente Reagan quiere que la lucha contra el terrorismo adquiera un dimensiones internacional que no sea una política exclusiva de los Estados Unidos", ha dicho William Dyess.

"Sabemos que el Presidente está enormemente interesado en el problema de la lucha contra el terrorismo", comentaron fuentes de la William Broomfield y Clement Zablocky, líderes republicano y demócrata, respectivamente, del comité de asuntos exteriores de la cámara de representantes norteamericana.

"Por primera vez en muchos años -dijo Zablocky- el presidente norteamericano está ocupando del problema y cómo tratar con el terrorismo".

URSS destaca la importancia de la Conferencia de Desarme

MADRID, 27 (EFE).- La Unión Soviética considera que la convocatoria de una conferencia europea de desarme es vital, según las manifestaciones del jefe de su delegación en la conferencia de Madrid y viceministros de asuntos exteriores, Leonid Illichyov.

El representante de la URSS, que en la sesión plenaria de la mañana hizo uso del primer turno de oradores, señaló por la tarde que "la delegación soviética no acepta ninguna condición previa para la convocatoria de una conferencia sobre la distensión militar y el desarme (CDM-DE)" y mostró su oposición a que un grupo de países imponga al resto alguna condición.

Seguidamente, se refirió a las cinco propuestas existentes sobre conferencia de desarme europea: la de Polonia -que apoya todo el bloque socialista- y la de Francia, Yugoslavia, Rumania y Suecia. "En la reunión de Madrid -afirmó Illichyov- habrá que discutirlas todas y sería prematuro hacer juicios de valor sobre ellas".

El viceministro soviético estimó que lograr la convocatoria de la conferencia europea de desarme "sería el mayor éxito de la reunión de Madrid", porque una de las cuestiones centrales de la situación actual es el reforzamiento de la distensión.

Asimismo, de forma velada, Illichyov previno que si no se llega a un acuerdo para reunir la conferencia de desarme, la URSS podría negar su consenso necesario para cualquier decisión- para convocar una próxima Conferencia sobre la Seguridad y la Cooperación en Europa (CSCE).

Y del mismo modo, señaló que la primera fase de la conferencia, dedicada a la revisión del cumplimiento del final de Helsinki "pertenece ya al pasado", en lo que se interpretó como un rechazo a cualquier replanteamiento de las críticas por incumplimiento del contenido de los acuerdos de Helsinki.

Sobre la continuación de la invasión soviética de Afganistán y de la represión de los disidentes en la URSS, el delegado soviético dijo que su país "ha venido a Madrid para trabajar en un sentido constructivo", aunque no excluyó que "se intente hacer retroceder a la reunión, o hacer la fracasar".

"Ello -continuó- significaría renovar la confrontación, y somos contrarios, pues tales intentos pertenecen a gentes ambiciosas y sin principios que intentan dominar el mundo".

"La URSS -agregó- seguirá intentando que se adopten las medidas oportunas para asegurar los intereses de los pueblos, y en especial los de los europeos, pero sobre todo, sus deseos de paz".

Illichyov dividió las propuestas presentadas a la conferencia en dos: las aceptables, que están elaboradas en el sentido del acta final de Helsinki, y las que pueden originar grandes discusiones y revisan el contenido del acta, y por tanto, son inaceptables.

El dirigente soviético anunció que su delegación está dispuesta a discutir en Madrid la ampliación de las medidas para aumentar la confianza en el terreno militar (CBM) ya contenidas en el acta de Helsinki -comunicación de maniobras e intercambio de observadores- y a presentar nuevas ideas para desarrollarlas.

Cirujano pionero en transplantes de riñón murió ayer

ROMA, 27 (AP).- Paris Stefanini, famoso cirujan italiano que fue uno de lo primeros que transplantó un r ñón de un chimpancé a un s humano, murió hoy en su re dencia a los 77 años, dijo s familia. Padecía de una afe ción en la próstata.

Stefanini, que fue presidente del colegio internacional c cirujanos de 1973 a 1974, realiz 50.000 operaciones en su carre de 50 años.

"Trabajamos día y noche llegamos a realizar hasta 2.0 operaciones al año", expresó e una entrevista telefónica doctor Raffaelo Cortesin primer asistente de Stefanin "Efectuó su última operación e julio".

Stefanini fue el segund cirujano del mundo en tran plantar un riñón de chimpancé un ser humano en 1966. Su amig y asociado el doctor Keith Re isma, de Nueva Orleans Louisiana, fue el primero.

Fondo de asistencia externa de la OPEP es sometido a revisión

VIENA, 27 (AP).- El fondo de ayuda de la Organización de Países Exportadores de Petróleo (OPEP), que considera aquí esta semana una ampliación de sus actividades, es a menudo calificado como un mezquino intento de la OPEP por contrarrestar los daños causados por sus aumentos de precio.

Pero los funcionarios del fondo para el desarrollo internacional de la OPEP, de 4.000 millones de dólares, señalaron que sus miembros compartían una mayor proporción de su dinero con los países pobres que las naciones industrializadas consumidoras de petróleo del oeste.

También argueyeron que los precios del petróleo no representaban necesariamente el mayor de los a menudo pavorosos problemas monetarios que enfrentaban los países menos desarrollados del mundo.

"Todos los que estamos aquí somos de países endesarrollo", dijo Adbel Kadar Benamara, alto funcionario económico argelino y agregó que "tratamos de ser más sensibles a estos problemas que nadie. Podemos no ser uno de los mejores fondos de ayuda pero hemos dejado atrás mucha distancia", agregó.

El fondo es administrado en una residencia de un sector de embajadas de Viena. Esta completando el cumplimiento de su cuarto programa de ayuda, unos 400 millones de dólares dados en 1980 a países pobres para hacer frente a sus problemas de balanza de pagos, costear programas de desarrollo, contribuir a la ayuda de las agencias internacionales a los países en desarrollo o financiar asistencia técnica.

Los ministros de finanzas de los 13 miembros de la OPEP deben reunirse en Viena el viernes para analizar y expandir el quinto programa de ayuda del fondo, creado hace cuatro años.

Dijeron que la ayuda para el desarrollo del fondo podría aumentarse de un 25 a un 400 por ciento, pendiente de lo que decidan los ministros.

Los críticos sostuvieron que los préstamos dados hasta la *fecha eran menores a los que la OPEP podría o debería proveer* a los países pobres, cuyos problemas económicos han empeorado a causa del vertiginoso aumento de los precios del petróleo en la última década.

Sin embargo, los funcionarios del fondo argueyeron que los miembros de la OPEP gastaron 31.000 millones de dólares en zonas del Tercer Mundo entre 1979 y 1973, el año en que se produjo el primer gran aumento de precios del petróleo.

Señalaron que la cifra representaba el 2 por ciento del Producto Nacional (PBN) de los miembros de la OPEP mientras que los países desarrollados gastaron sólo el 0,3 por ciento de su PBN en una ayuda similar.

La asistencia fue asignada a países propios residentes ganaron menos de 500 dólares anuales y a otros países en desarrollo con "serios problemas financieros" incluyendo a Jamaica.

Los funcionarios del fondo también argueyeron que si se tomaba como base a 1973, el costo de las importaciones no petroleras de los países en desarrollo aumentó a un ritmo tres veces mayor que el de los precios del petróleo.

"El África subsahariano importa en conjunto menos petróleo que Brasil", dijo Abderraouf Benbrahim, director regional argelino del fondo para África.

Movimiento Social italiano trata de combatir corriente terrorista

ROMA, 27 (EFE).- El Movimiento Social Italiano (MSI) neofacista, aprovechando el momento de desaliento nacional por el secuestro del Juez Giovanni D'urso y la nueva ofensiva terrorista, manifestó hoy su intención de lograr un millón de firmas para que Italia restablezca la pena de muerte.

"Lanzaremos una petición popular y por lo menos un millón de italianos la suscribirá", declaró el líder del MSI, Giorgio Almirante, cuyo objetivo va mucho más allá: hacer presión sobre el parlamento para que declare el estado de guerra en Italia.

Almirante dice sobre el estado de guerra: "Ya lo estamos, de hecho" y "lo ha declarado el propio presidente de la República".

Cuando el féretro del general Enrico Calvaligi, asesinado por las "Brigadas Rojas", salía por las puertas de la iglesia, el día 2 de enero último, se escucharon gritos que decían: "Muerte a los asesinos".

Otros gritos, más duros, decían: "Detened al padre y a la madre de Renato Curcio y ponedlos en el paredón". Renato Curcio es uno de los fundadores de "Brigadas Rojas" y se encuentra detenido en la cárcel de Palmi.

Peticiones semejantes, marcadas por la gravedad de la situación, pudieron oirse en 1978, tras el asesinato del presidente de la Democracia Cristiana, Aldo Moro, cuyo cadáver fue encontrado en el maletero de un coche en el centro de Roma.

Almirante, que ha sido diputado de la derecha de la democracia cristiana, reconoce que "existe ciertamente una fuerte tendencia hacia la pena de muerte", pero agrega que el deber de los políticos es "oponerse" en interés de la mayoría.

Pero ¿Qué piensa la mayoría en Italia? Los expertos dicen que sólo podrá saberse cuando se convoque un referéndum, pero admiten que la tendencia hacia la pena de muerte contra los terroristas es creciente, de modo imparable.

En 1977, una encuesta de la organización "Doxa" establecía que el 51 por ciento de los italianos eran favorables. Apenas dos años después, en 1979, la media subió hasta el 54.3 por ciento, con el 63.7 por ciento de los hombres a favor de la pena capital y sólo el 44.9 de las mujeres.

El promedio italiano, que tal vez haya crecido un par de puntos, en opinión de los sociólogos, sigue siendo inferior al de Inglaterra (59.4 por ciento), Alemania Federal (64.3), Francia (65.7) y Estados Unidos (61).

De un momento a otro, las calles de las ciudades italianas se verán invadidas por "manifestaciones de ciudadanos que piden al ciudadano común un voto "para fusilar al terrorista".

El terrorista causó 83 muertes en la estación ferroviaria de Bolonia.

LUCHE CONTRA EL CANCER

¿PREOCUPADO POR EL DINERO?

Aquí está la solución a su problema, aprenda una carrera técnica con los métodos fáciles de Hemphill Schools.

Reciba GRATIS la información que Usted necesita para triunfar en cualquiera de estas carreras.

- CURSO MAESTRO DE RADIO, TV COLOR Y ELECTRONICA
- AIRE ACONDICIONADO, REFRIGERACION Y ELECTRICIDAD
- MOTORES DIESEL
- CONTABILIDAD
- MECANICA AUTOMOTRIZ
- INGLES

Y entérese de lo fácil que es aprender haciendo con las LECCIONES y EQUIPOS de PRACTICA de Hemphill Schools

Comience hoy mismo a cambiar su situación económica.

HEMPHILL SCHOOLS
JUAN DE LA RIVA, ESQ. LOAYZA CASILLA 20763
EDIFICIO ALBORADA LOCAL 1 LA PAZ,
Deseo recibir información sobre la especialidad que marco con una "X"
RADIO, ELECTRONICA
Y TV COLOR
MECANICA AUTOMOTRIZ
CONTABILIDAD
AIRE ACONDICIONADO REFRIGERACION-ELECTRICIDAD
MOTORES DIESEL
INGLES
NOMBRE
EDAD
DIRECCION
CIUDAD
Pron. o Fdo.
AUTORIZADO POR R.M. No. 305
CI21-26

ENVIE HOY MISMO ESTE CUPON Y RECIBIRA GRATIS CATALOGO AMPLIAMENTE INFORMATIVO

HEMPHILL SCHOOLS
JUAN DE LA RIVA, ESQ. LOAYZA
EDIFICIO ALBORADA LOCAL 1
LA PAZ, CASILLA 20763
TEL. 34-34-93

Si usted desea información telefónica para mayor rapidez, llámenos al Tel.

IMPUESTO A LA RENTA DE EMPRESAS

Guía Práctica y Disposiciones Adicionales

Autor: JUAN L. CARIAGA

Impuesto a la Renta de las Empresas, es la continuación de IMPUESTO A LA RENTA DE LAS PERSONAS, constituyendo un valioso aporte de la bibliografía jurídico-económica del país. Es el instrumento necesario para que los empresarios y los profesionales a cuyo cargo están las partes jurídicas y tributarias de las empresas, actuen con toda confianza y seguridad.

Una nota sobre las Recomendaciones de la Misión de Reforma Fiscal.

Instructivo para la Declaración Jurada sobre el Impuesto a las Utilidades.

HOY SALE A LA VENTA - EL AUTOR FIRMARA EJEMPLARES EN NUESTRA LIBRERIA A PARTIR DE HRS. 18.00

LA PAZ: Mercado 1315 COCHABAMBA: 25 de Mayo 167

Hotel Sheraton Aeropuerto "El Alto" Av. 16 de Julio Nº 1554 Supermercado Maxi.

CORPORACION

Panoramic

(BOLIVIA) S.R.L.

Av. Mariscal Santa Cruz 1365 - 7º piso

ofrece para

ENTREGA INMEDIATA

2 COLECTIVOS FORD F 700 (33 pasajeros)

2 VOLQUETAS FORD F 600 - Capacidad 3 m³

2 BUSETAS Chevrolet CP 30842 (17 pasajeros)

Unidades totalmente nuevas con garantía de servicio y mantenimiento por concesionarios autorizados.

Precios módicos para pago al contado o si prefiere, una cuota inicial mínima y el saldo en cómodos plazos.

APROVECHE, VISITENOS

ULTIMAS UNIDADES

COLEGIO INGLES CATOLICO

Se precisa personal docente de:

BASICO E INGLES

Presentar expedientes hasta el día Jueves 29 del presente.

EMPRESA NACIONAL DE ELECTRICIDAD S.A.
" ENDE "

CONVOCATORIA A JUNTA GENERAL EXTRAORDINARIA DE ACCIONISTAS

De conformidad a lo dispuesto, por el inciso "B" del Art. 18 de los estatutos de la Empresa Nacional de Electricidad S.A. "ENDE" se convoca a los señores accionistas a la Junta General Extraordinaria que se llevará a efecto el día 4 de febrero de 1981 a horas 9.00 a.m. en la Sala de Reuniones del Ministerio de Energía e Hidrocarburos en la ciudad de La Paz sujeta al siguiente Orden del Día:

1.- Lectura y consideración del Acta de la reunión anterior.
2.- Complementación del Directorio.

La Paz, 27 de enero de 1981

Se construirá hasta noviembre Escuela de Salud de Cochabamba

- Tendrá un costo de $US 6.146.341 donados por el gobierno de Japón
- Constructora donó $US 75.000 con destino a otros centros médicos

CONSTRUCCION DE ESCUELA DE SALUD.- Representantes de la firma japonesa "Toda Construcción Co. Ltda.", supervisores del gobierno japonés y autoridades del Ministerio de Salud, suscribieron ayer el contrato definitivo que posibilitará la construcción de la Escuela Nacional de Salud de Cochabamba. Las obras básicas comenzarán a realizarse dentro de los próximos 14 días.

La construcción de la Escuela Nacional de Salud de Cochabamba será concluida hasta noviembre de este año según el contrato firmado ayer por las autoridades del Ministerio de Previsión Social y Salud Pública y representantes del Gobierno del Japón y responsables de la empresa que tendría a su cargo la ejecución de la obra.

La construcción demandará la inversión de $US. 6.146.341 donados por el gobierno japonés.

Por otra parte, la empresa constructora "Toda Construcción Co. Ltda". donó 15 millones de yens, equivalentes a aproximadamente $US. 75.000 que serán destinados a la compra de equipos para otros centros médicos de Cochabamba, entre los que se mencionó al Hospital Viedma.

Según las especificaciones del documento suscrito, el empleador (ministerio de Salud) dispondrá la iniciación de trabajos de limpieza del terreno, dentro de los 14 días próximos.

Asimismo, las autoridades bolivianas deberán conceder a los técnicos y obreros japoneses que ingresarán al país los documentos pertinentes, además de otras formalidades de ley para su permanencia en el país.

También se ha previsto la exención de impuestos sobre los ingresos que percibirá el contratista (empresa constructora), además de otros pagos de aduana por concepto de importaciones de efectos personales y artículos de uso diario.

MINISTRO DE SALUD

Luego de firmarse el contrato, el Ministro de Salud, Cap. Frag. Avelino Rivero Parada, manifestó su satisfacción por la conclusión de los últimos trámites para la iniciación de la obra en cuestión.

De otro lado, agradeció la donación que realizó la empresa constructora japonesa, "por propia voluntad", monto que beneficiará a los demás centros médicos de Cochabamba, según anunció- en la compra de equipo y materiales varios.

Por su parte; los representantes japoneses indicaron que se sienten "muy honrados" de haber sido designados por su gobierno para la construcción de la Escuela Nacional de Salud.

LA ESCUELA

La Escuela Nacional de Salud, una vez que comience a funcionar, ofrecerá la posibilidad de capacitación para estudiantes en cinco cursos, de Enfermería Práctica (1 año), Técnicos Clínicos (2 años), Técnicos en Rayos X (2 años) Técnicos en Higiene y Salud (1 año) y Especialistas en Nutrición (1 año).

Las instalaciones abarcarán tres secciones principales: Administrativa, Auditorio y de Instrucción. El Internado estará conformado por salas que tendrán una capacidad de hasta 120 camas y un comedor. Todo ello tendrá apoyo de materiales y medios específicos.

Subsecretario de Previsión Social:

Incremento a maestros jubilados están supeditados a los estudios

Los incrementos a las rentas de los maes- jubilados están supeditados a los es- os técnicos que se realizan (matemáticos y ariales), según informó ayer a PRESEN- el Subsecretario de Previsión Social, Cnl. Enrique Gutiérrez Esteves, quien desmin- de esta manera algunos anuncios an- res.

Explicó que los mencionados estudios irán la posibilidad o no de ponerse en tica igualaciones a activos y pasivos u otro de incrementos a las rentas.

firmó que las declaraciones que habrían ormuladas por el Secretario Ejecutivo de la Complementaria del Magisterio, Prof. rto Gallardo Lozada, "carecen de base y amplia". Agregó que por esa razón la cretaría de Previsión Social cursó una al mencionado ejecutivo, indicándole que puede hacer ese tipo de declaraciones gógicas".

REGLAMENTACIONES A REFORMAS DE SEGURIDAD SOCIAL

Por otra parte, el Subsecretario de Previsión Social, Tcnl. Gutiérrez Esteves, reiteró que todas las medidas que, en materia de Seguridad Social, están siendo puestas en práctica por el gobierno, "tienen que ser complementadas o implementadas con las reglamentaciones pertinentes".

Ese trabajo es realizado por los directores y técnicos del Instituto Boliviano de Seguridad Social, en su condición de "ente rector y tutor del Seguro Social del país".

Finalmente, anunció que en los próximos días se daría a conocer el cronograma que se debe cumplir para poner en marcha las recomendaciones del diagnóstico sobre la Seguridad Social, traducidas en la "estrategia" delineada para esos fines.

No anticipó fechas concretas respecto a la total vigencia de las nuevas disposiciones emitidas para el sector de Seguridad Social.

Precios a nivel consumidor para los productos lácteos

La Corporación Boliviana de Fomento (COBOLFO) ha reajustado los precios de los productos lácteos que se elaboran en las plantas industrializadoras de leche (PIL).

En la División de Administración de la Planta Industrializadora de Leche - de La Paz, se informó ayer que el precio de venta de la leche fluída a nivel consumidor es de $b. 8,- por litro. Antes de los correctivos económicos costaba $b. 6.--

El precio de la mantequilla ha sido incrementada de $b. 25 a $b. 30.

Se dijo que los nuevos precios para los productos lácteos PIL fueron aprobados por el Ministerio de Industria y Comercio.

Los precios vigentes para algunos productos PIL, a nivel consumidor, son los siguientes:

Leche fluida	$b. 8, el litro.
Leche saborizada escolar	$b. 4, la bolsita
Dulce de leche	$b. 20, envase grande
Queso fresco	$b. 27, el molde
Queso muzzarela	$b. 32, el molde
Yogurt	$b. 7 , envase corriente
Crema de leche	$. 12, vaso grande
Crema de leche	$b. 30, vaso pequeño
Mantequilla	$b. 48, bolsa
	$b. 30, el paquete

LUCHA
ONTRA
EL
ANCER

National
ARTEFACTOS PARA EL HOGAR DE FAMA MUNDIAL

Perú avala derecho de Bolivia al mar

La Cancillería de la República hizo saber ayer que había recibido informes procedentes de Colombia sobre una nueva declaración oficial peruana en favor de la reintegración de Bolivia a las costas del Pacífico.

"Perú avala el derecho de Bolivia para salir de su mediterraneidad y apoya los esfuerzos que se hagan para reiniciar las conversaciones entre Chile y Bolivia suspendidas desde hace algún tiempo", declaró el Canciller peruano Javier Arias Stella, de acuerdo con el documento distribuido por la Cancillería.

El documento hace mención también a comentarios del canciller chileno, René Rojas Galdames, quien sostuvo que "los gobiernos de Bolivai y chile deben buscar directamente una solución a la mediterraneidad boliviana. Confiamos en los diálogos para llegar a un acuerdo".

Por otra parte, la información hace referencias a opiniones del canciller peruano Arias Stella referentes "a la acción política del Pacto Andino".

"Es posible -dijo- que se haya incurrido en algunos casos en exceso en el nivel político y es por eso que nosotros somos partidarios de que se modere ese sentido, sin interferir en la autodeterminación de algunos países firmantes del acuerdo subregional".

Según la información, el ministro peruano se pronunció "porque el Pacto andino) no se debe extender su radio de acción política más allá de sus propios límites", y reveló que "nuestra intención es buscar el reintegro de Bolivia al acuerdo subregional. Por eso, estamos trabajando y esperamos resultados positivos en el menor tiempo posible".

INE elaboró tres proyectos para planes de desarrollo

El Instituto Nacional de Estadística, INE, preparó tres importantes proyectos que servirán de base para planes y programas de desarrollo nacional, informó Arturo Valdivieso González, Director de ese organismo.

Dijo que el Censo Nacional Agropecuario, la Encuesta de Ingresos y Gastos y el Censo de Actividades Económicas, en su conjunto y la información estadística que permanentemente elabora el INE permitirá formular planes importantes de desarrollo nacional.

CENSO NACIONAL AGROPECUARIO

Valdivieso González manifestó que el Censo Nacional Agropecuario es un proyecto que cuenta con el financiamiento de la Comunidad Económica Europea, en un monto de 1.500.000 dólares, además de un presupuesto asignado por el Tesoro General de la Nación.

Explicó que el censo tendrá una boleta que abarca todos los aspectos de mayor importancia en la producción agrícola y pecuaria del país. En este contexto, se obtendrá información del sistema de tenencia de tierra, aspecto que varió por la Reforma Agraria y que actualmente se desconoce, esto permitirá la cuantificación y rendimiento de la tierra en los productos que se cultivan en el país. Asimismo permitirá conocer el uso y manejo de la tierra y se obtendrán otras variables de igual importancia como ser la mecanización agrícola, el uso de fertilizantes e insecticidas, mano de obra empleada y desempleada.

Manifestó que el Censo Nacional Agropecuario es fundamental para la determinación de posibilidades de producción en todos los rubros agropecuarios con excelentes beneficios para la planificación de proyectos y actividades agroindustriales.

Dijo que este proyecto fue diferido los años 1979 y 1980, no obstante haberse completado en su totalidad las fases de planificación, programación y preparación de actividades, faltando solamente la autorización respectiva para ejecutarlo.

Al respecto, dijo que el Consejo Nacional de Asesoramiento y Legislación, CONAL, ha hecho conocer al INE su preocupación y decidió apoyar y colaborar para que se disponga que este importante censo se ejecute este año.

CENSO DE ACTIVIDADES ECONOMICAS

En relación al Censo de Actividades Económicas, afirmó que es un proyecto fundamental del Intituto Nacional de Estadísticas para la elaboración de una matriz consumo-producto y conocimiento de la estructura del gasto familiar y otras variantes.

Toda esta información será de gran utilidad para el trabajo de desarrollo y se beneficiarán el Banco Central y el Ministerio de Planeamiento.

ENCUESTA DE INGRESOS

La Encuesta de Ingresos y Gastos permitirá la actualización de la canasta familiar, como la estructura del consumo, el gasto de las familias y captar niveles de ingreso, ahorro y desahorro. Esta encuesta se realizará en las principales ciudades del país. Se ha calculado que la duración de esta encuesta será de un año calendario completo.

De los datos obtenidos; también se beneficiarán el Banco Central y el Ministerio de Planeamiento por la cantidad de información estadística para la cuantificación de datos que forman parte del consumo de producción local y producción importada.

Valdivieso González, manifestó que CONAL ha hecho conocer su convencimiento de que la realización de esos tres proyectos es importante para mantener la información actualizada y tendrá vital importancia para la formulación de planes y programas de desarrollo.

CONAL presentó informe al General García Meza

El Consejo Nacional de Asesoramiento y Legislación (CONAL) presentó ayer al general Luis García Meza "un análisis de la situación económica y social del país" y un informe de sus últimas labores, de acuerdo con una declaración del general Juan Lechin Suárez, que preside ese consejo.

Sin entrar en detalles, el informante dijo que había presentado "una síntesis de los proyectos fundamentales que el Consejo Nacional de Asesoramiento y Legislación realizó en los últimos meses". Esos proyectos "pasan ahora a consideración del Presidente de la República y su gabinete, para posteriormente ser aprobados y dados a conocer a la opinión pública", explicó el genel Lechin.

El Presidente de CONAL y el Gral. García Meza se entrevistaron en la mañana de ayer y, al término de la reunión,el general Lechin hizo algunos comentarios sobre los correctivos económicos implantados por el gobierno.

Lechin Suárez sostuvo que dos son las repercusiones favorables que se esperan de esas disposiciones. "La recuperación económico-financiera de Yacimientos Petrolíferos Fiscales Bolivianos y el crecimiento de nuestra economía".

"Las medidas económicas que aprobó el Poder Ejecutivo están diseñadas con proyecciones de futuro y básicamente para permitir

(Pasa a la página 14)

Minería chica en dificultades, por baja cotización del estaño

Algunas empresas trabajan a pérdida, según la Cámara de Minería

Las bajas cotizaciones del estaño, que se registran desde fines del año pasado, plantean una situación muy difícil para la industria minera nacional, especialmente para las empresas mineras chicas, algunas de las cuales ya están trabajando a pérdida, advirtió ayer la Cámara Nacional de Minería.

Alberto Antonio Maldonado, presidente de esa Cámara que agrupa a los mineros chicos del país, declaró a PRESENCIA que, por efecto de la inflación internacional y el aumento de costos de varios servicios internos, varias empresas de ese sector tienen actualmente costos de producción superiores al nivel de la cotización internacional del estaño (6,20 - 6,30 dólares la libra fina).

Coincidió con autoridades del Ministerio de Minería y Metalurgia, al afirmar que la actual baja del precio internacional del estaño se debe, fundamentalmente, a la presencia en el mercado de una partida de estaño puesta en venta por la General Services Administration (GSA) de Estados Unidos.

"Este es un problema que afecta no sólo a la minería, sino a todo el país; es un problema de interés general", afirmó.

Opinó que el efecto negativo de las ventas de la GSA resulta agravado por la disminución de la demanda mundial de estaño, motivada por la recesión económica internacional y la aparición de algunos sustitutos para el estaño, en varias industrias.

Por estos motivos, dijo que el Consejo Internacional del Estaño debe convertirse en un organismo técnico que no sólo cumpla misiones de conciliación entre productores y consumidores, sino que enfrente la tarea de ampliar el mercado del estaño, buscando nuevas aplicaciones para ese producto.

Sostuvo, además, que, para superar las actuales dificultades del mercado internacional del estaño y evitar su repetición, Bolivia debe insistir en la necesidad de conformar un bloque sólido de los países productores, con miras a obtener sustanciales ventajas cuando se reinicie la discusión del Sexto Convenio Internacional del Estaño.

Sin embargo, advirtió que ese propósito boliviano tropezará de nuevo con dificultades, dada la doble condición de algunos países que, al mismo ti son productores y consum de estaño, y la situación d productores, que no depen en el mismo grado que Bol de la venta de sus mine

"De todas maneras necesario buscar la fort de un bloque de países ductores que contrarres pretensiones hegemónica algunos consumidores", a

NUEVA POLITICA

Consultado sobre los ob planteados en la nueva P minero-metalúrgica apr por el gobierno, dijo q Cámara Nacional de M comparte el criterio de q necesario y urgente crementar los niveles de ducción, mediante la aplic de nuevas tecnologías en lo bajos de prospección, tracción y beneficio minerales.

Sin embargo, expuso dudas sobre las posibilidad que las entidades fisc fundamentalmente el B Minero, puedan disponer d recursos necesarios financiar nuevos proye mineros.

"No vamos a poder lo sustanciales incrementos l producción mientras el B Minero no tenga los rec suficientes para financia apoyar a la iniciativa priv tampoco parecen suficiente recursos de lo que puede poner el Fondo de Explora Minera", agregó.

Ejercicios espirituales para el clero en febrero

El Arzobispo de La Paz, Monseñor Jorge Manrique anunció ayer que " los ejercicios espirituales para el clero de nuestra Arquidiócesis", se realizarán el próximo mes del 23 al 28 , y recordó a los sacerdotes " la importancia que tiene este acontecimiento en la vida personal y comunitaria".

Un documento entregado por monseñor Manrique, dice:

A todos los Sacerdotes de la Arquidiócesis de La Paz
Hermanos sacerdotes:

Me es grato anunciarles la próxima fecha de los ejercicios espirituales para el clero de nuestra Arquidiócesis . Ya todos saben la importancia que tiene este acontecimiento de esta índole en la vida personal y comunitaria, lo que de por sí despierta nuestra responsabilidad para participar de él . Pero, al mismo tiempo, todos conocen también las disposiciones vigentes que nos ayudan a no descuidar la vida espiritual de nuestro presbiterio.

Por ello, invito a todos los sacerdotes diocesanos y a los sacerdotes religiosos, Párrocos, y a los que cumplan misión pastoral dentro de la Arquidiócesis, al retiro espiritual de 1981.- Este se realizará en el mes de FEBRERO PROXIMO, DESDE HS 4 a.m. DEL LUNES 23 HASTA LAS 12.30 DEL SABADO 28, por lo tanto deben estar el domingo 22 a horas 20. p.m. en Domingo Savio (Calacoto)

Oportunamente les daré a conocer el nombre del sacerdote que asumirá estas jornadas.

Este año habrá una sola fecha para los ejercicios y será exclusivamente para sacerdotes. Tomen nota para disponer del tiempo necesario y puedan asistir sin perjuicios a la secretaría del Arzobispado (2º Piso). La contribución económica se hará de acuerdo a lo acostumbrado entre nosotros. en efectivo o en intenciones de Misa.

Espero estar con todos Uds. en estos días de oración y vivencia fraternal. Los bendice.

La Paz, 27 de enero de 1980
+ Jorge Manrique Hurtado
Arzobispo de La Paz

Empresarios reclaman una mayor eficiencia en seguridad social

(ANF) - Las principales entidades representativas de la empresa privada han manifestado su posición en favor de mejores servicios de la seguridad social como justa correspondencia a los aumentos de los aportes dispuestos por los correctivos económicos dictados el pasado 9 de este mes.

Las Cámaras Nacionales de Comercio y de Industrias así como la Asociación de Mineros Medianos, cada una por su lado, han planteado una mayor eficiencia de los servicios, particularmente de los de la seguridad social.

Dichas entidades concuerdan en que es correcto que los aportes a la seguridad social deban ser recaudarse según el total ganado por el asalariado, porque se trata de un principio de buena administración de los seguros sociales.

Por al mismo tiempo, reclaman unos servicios que sean correspondientes al aumento de los aportes dispuestos por los correctivos económicos, ya que estiman dichas entidades que no siempre el asegurado recibe las prestaciones que corresponden a sus aportes.

En particular, la Asociación de Mineros Medianos estima que los correctivos citados han hecho aumentar los aportes de las empresas a la seguridad social, en un 50%.

Esto justifica que, con carácter previo a los proyectos de la ampliación de actividades de la CNSS, "deberan erradicarse o al menos morigerarse las conocidas deficiencias de los servicios de la seguridad social, cuya calidad y eficacia -salvo pocas excepciones- deja mucho que desear. Casi nada se ofrece en este orden en los planes últimamente publicados", dice el boletin de la minería mediana.

Conceptos parecidos tuvo el Gerente de la Cámara Nacional de Comercio, René Candia, al comentar el aumento de los aportes a la Seguridad Social, supuesto que en multitud de ocasiones, es la empresa la que debe prestar dinero a su empleado para atenciones médicas, dada la deficiencia de los servicios de la CNSS.

Por su parte, la carta semanal NOTAS de la última semana, adelantando esta posición de los empresarios, se manifiesta de la siguiente forma:

"Los directivos de los citados sectores (empresarios) están de acuerdo en que se cumpla el principio de tributar sobre el total ganado, pero no ven cómo este cumplimiento pueda hacerse sin las condiciones adecuadas".

"Tales condiciones pueden reducirse a tres:

"Capacidad del asalariado para aumentar sus aportes, sin sufrir un sustancial impacto en el poder adquisitivo de sus ingresos".

"Capacidad de la empresa para desembolsar nuevas obligaciones sociales sin poner en peligro su salud económica".

"Capacidad de los servicios sociales para mejorar sus prestaciones en proporción a los aportes, superando la ineficiencia de que siempre se lamentan empleadores y empleados".

FACTOR INFLACIONARIO

Por su parte, el boletín NOTICIAS MINERAS, del sector minero mediano, considera que "el empresariado del país ha reaccionado con justificada preocupación, ante el extraordinario incremento dispuesto a principios de mes en favor de las entidades que administran los seguros sociales".

Y prevé que "un aumento tan cuantioso (el 50%) tendrá sin duda, efectos inflacionarios al determinar un sobreincremento de costos y, paralelamente, de los precios de los bienes y servicios con el consiguiente impacto sobre el consumidor, es decir, sobre la comunidad nacional".

La Minería Mediana, en consecuencia, pide que "el supremo Gobierno revise las últimas medidas en cuanto al área de seguridad social".

Por su lado, la Cámara Nacional de Industria, al pedir una mayor productividad, se refirió también a la administración pública y a los servicios de ésta.

El estaño se vendió ayer en 6,31 dólares

El precio del estaño repuntó levemente ayer, a 6,31 dólares la libra fina, pero se mantuvo la situación depresiva general que afecta a las cotizaciones de los metales, en Londres y los principales mercados europeos.

El pasado lunes, la libra fina de estaño se había vendido en 6,22 dólares, en Londres, registrando el precio más bajo desde febrero de 1979. Pese al alza de ayer, no hay motivos para esperar un repunte importante, porque persisten los factores que causan el descenso de la cotización, dijeron autoridades del Ministerio de Minería y Metalurgia.

Entre esos factores, citaron a la venta de las reservas no comerciales de estaño de Estados Unidos, como causa parasicos, como causa global.

Ayer, el dólar estadounidense mantuvo su sólida posición frente a las principales monedas europeas, mientras se acentuaba la caída del precio del oro.

En Londres, la cotización del oro cerró en 519 dólares onza troy, el nivel más bajo del año, apoyando predicciones en sentido de que el precio podría bajar hasta los 500 dólares.

Al cierre de las operaciones comerciales de la víspera, el oro se cotizó en 540.55 dólares la onza, en París; 517.98 dólares, en Hong Kong, y 524 dólares, en Zurich; 519,12 dólares, en Las cotizaciones oficiales de los metales registradas ayer en Londres, son las siguientes:

Estaño, 6,31 dólares la libra fina.
Oro, 519 dólares la onza troy.
Plata, 13,56 dólares la onza troy.
Plomo, 31 centavos de dólar la libra fina.
Zinc,34 centavos de dólar la libra fina.
Cobre, 84 centavos de dólar la libra fina.
Bismuto, (productores), 5,00 dólares ; (otras transacciones), 1,70 - 1,95 dólares la libra fina.
Cadmio, 1,70 dólares la libra fina.
Wolfram, 145,50 dólares la unidad métrica fina.
Antimonio, 3.150 dólares la tonelada métrica

EN NUEVA YORK

Cotizaciones de los metales registradas y ayer en el mercado de Nueva York, según informó la agencia AP:

Estaño, 7,2269 dólares la libra.
Oro, 525 dólares la onza.
Plata, 13,36 dólares la onza.
Cobre, 85 - 85 centavos de dólar la libra.
Plomo, 32 centavos de dólar la libra.
Zinc, 41 centavos de dólar la libra.
Aluminio, 76 centavos de dólar la libra.
Mercurio, 370 dólares el frasco.
Platino, 547 - 555 dólares la onza.

INVIERTA SU DINERO CON EL MISMO CUIDADO CON QUE UD. LO GANA.

BMW

Por el placer de manejar.

AUTOMOVILES DE LUJO CON LA DEPORTIVIDAD PROPIA DE BMW AHORA DESDE US$ 16,800.

CONSULTE NUESTRO PLAN DE CREDITOS

REPRESENTANTE EXCLUSIVO PARA BOLIVIA:

Bolivian Auto Motors S.A.

BMW

Av. CAMACHO 1495 LA PAZ
BOLIVAR 261 SANTA CRUZ

GIMNASIO YORK
AMBOS SEXOS — SALAS SEPARADAS
Pesquería, modelación corporal, aparatos especiales y reparadores de musculatura, dietas, masajes sauna, rejuvenecimiento MICHEL PAUL
Comercio 1287 - Calle - Teléfono 37022

Secretaría de Integración

Bolivia es miembro pleno del Acuerdo de Cartagena

"Con el propósito de absolver consultas de varios sectores empresariales del país, la Secretaría General de Integración, en nota circular dirigida a instituciones privadas, aclara que Bolivia sigue siendo miembro pleno del Acuerdo de Cartagena", informó ayer la Cámara Nacional de Minería.

El boletín oficial de la Cámara de Minería dice que la circular de la Secretaría de Integración responde a que Bolivia "ha adquirido derechos y asumido obligaciones a través de instrumentos jurídicos derivados del Acuerdo, decisiones de la Comisión y resoluciones de la Junta".

El informe de los mineros chicos agrega:

"El documento afirma, asimismo, que existen disposiciones legales en el país que ponen en aplicación compromisos sobre programación industrial, liberación comercial, aranceles externos, régimen agropecuario y otras materias del Acuerdo, las cuales están plenamente vigentes y, por lo tanto, son de ejecución obligatoria por ser Bolivia una nación respetuosa de los tratados internacionales.

"Agrega que los programas y proyectos de desarrollo derivados de la integración subregional andina continúan en plena ejecución, a fin de lograr los resultados previstos en ellos.

"De la misma manera —recalca la circular— los otros países miembros deben cumplir los compromisos legales asumidos por el Acuerdo, que significan ventajas de mercado otorgadas a nuestro país.

"El documento concluye señalando que Bolivia ha manifestado que se abstiene de participar activamente, únicamente de las reuniones de la Comisión del Acuerdo de Cartagena), y no ha tomado ninguna decisión sobre denuncia del Acuerdo de Cartagena".

TRABAJOS DE REPARACION.- Personal de la División de Emergencia de la Alcaldía Municipal realiza trabajos para habilitar la Av. Mariscal Santa Cruz. Se informó que el sábado, esta importante vía será entregada en vista de que ayer se procedía al rellenado del hueco.

El sábado será habilitada la Av. Mariscal Santa Cruz

El sábado será habilitada la Av. Mariscal Santa Cruz, de esta ciudad, para la circulación de vehículos, luego de que sean terminados los trabajos ejecutados por personal de la División de Emergencias de la Alcaldía Municipal, informó José Mollinedo, director de esa repartición.

Manifestó que personal técnico y trabajadores realizan trabajos de reparación de la bóveda del río Choqueyapu, la misma que fue deteriorada por las precipitaciones pluviales. Dijo que ayer se comenzó a rellenar el hueco y ya concluido el relleno definitivamente.

Dijo que en los trabajos se han utilizado cerca de arena, cemento y otros materiales, para reparar los sillares del vertedero de la bóveda central. Afirmó, que, una vez que pase la época de lluvias se procederá a reparar la bóveda internamente, en vista de que actualmente no se puede realizar este trabajo por el caudal de aguas.

INUNDACIONES

Por otro lado, informó que trabajadores y personal técnico de la División de Emergencia, en la madrugada del martes atendió casos de inundaciones provocadas por los desbordes del río Koani, de Achumani. En esta zona no se lamentaron desgracias personales.

El personal de la División de Emergencias, también inició trabajos en la zona de Kelumani, donde se han descalzado dos muros por efecto de las fuertes precipitaciones pluviales. Cada muro tiene un costo de dos millones de pesos y para estos trabajos se movilizaron equipo pesado y varias cuadrillas de trabajadores para evitar mayores daños.

Por tres años más, continuará investigación sobre la quinua

El Instituto Boliviano de Tecnología Agropecuaria (IBTA) continuará, por tres años más, la ejecución del programa de investigación sobre la quinua, en Bolivia, a partir de las Estaciones Experimentales de Belén y Patacamaya, en el departamento de La Paz y Manica, en Potosí, se anunció oficialmente.

El programa se inició hace tres años, con aportes locales y del Centro Internacional de Investigaciones para el Desarrollo (CIID) que, según el informe, ha aceptado financiar el plan por un segundo trienio, del primero de julio de 1981 al 30 de junio de 1984.

Las autoridades del IBTA, organismo ejecutor del programa, señalaron que en el último trienio se lograron "resultados positivos" que se buscará acrecentar en los próximos tres años.

Para ello, el CIID, con sede en Canadá, suministrará fondos por 318.600 dólares canadienses (unos seis millones de pesos bolivianos, aproximadamente) para gastos de personal, investigación, viajes, capacitación, publicaciones y reuniones. El aporte local para la segunda fase del programa alcanzará a 6.926.000 pesos bolivianos que servirán para cubrir gastos relativos a salarios y bonificaciones, capacitación, instalación de equipos, construcción de oficinas, adquisición de trilladoras, seleccionadoras de granos, equipos de laboratorios y otros.

El programa, en la nueva etapa, tendrá los siguientes objetivos, según el informe: completar la evaluación del Banco de Germoplasma, en distintos medios-ambientes; seleccionar, multiplicar y distribuir variedades sobresalientes de quinua; mejorar la quinua por hibridación; complelar la tecnología sobre prácticas agronómicas; delinear un programa para el avance de los estudios de genética y citología; capacitar y especializar personal técnico, estudiantes y productores.

En los tres últimos años, los técnicos del IBTA trabajaron en los siguientes subproyectos del programa: evaluación de líneas selectas de la variedad "Sajama"; conservación y evaluación del germoplasma en el campo y en laboratorio; índices de heredabilidad para componentes de rendimiento; evaluación de cruzamientos; ensayo comparativo de 50 entradas de germoplasma; ensayo comparativo de 10 variedades; determinación de fraccionamiento proteico; captación de lluvias; sistemas de producción considerando quinua, papa, cebada y haba; sistemas de producción, considerando dos variedades de quinua amarga y una variedad de papa amarga; fertilización con nitrógeno y fósforo en dos variedades de quinua y su influencia en el contenido proteico del grano; y, finalmente, aplicación de radioisótopos en el cultivo de la quinua.

Se habilitará alcantarillado de ciudadela San José, Oruro

Hasta agosto próximo, se pondrá en funcionamiento el sistema de alcantarillado de la Ciudadela San José, en la ciudad de Oruro, según información del Consejo Nacional de Vivienda Minera.

De acuerdo a la información, el trabajo comprende la realización de un estudio, inspección, prueba y puesta en funcionamiento del sistema. Para ese propósito, se han contratado los servicios de un ingeniero sanitario.

También se indica que para este objetivo se ha destinado la suma de $b. 600.000. Se realizarán gestiones ante la Alcaldía Municipal de Oruro, para que, posteriormente, se encargue de su mantenimiento.

El sistema de alcantarillado de la ciudadela San José, fue construido por el Consejo Nacional de Vivienda Minera a un costo de 2.4 millones de pesos y se encuentra en desuso desde hace cuatro años por "negligencia de gobiernos anteriores", dice la información.

Entidad paceñista se opone a la demolición de un inmueble

La institución paceñista "Centro Cívico Cultural 20 de Octubre" emitió ayer un comunicado haciendo conocer su oposición sobre la demolición de un inmueble ubicado en Plaza Alonso de Mendoza, por considerarlo histórico, puesto que en esa edificación colonial habría funcionado el Cabildo de la Ciudad de La Paz.

El comunicado dice que esa entidad, "que representa el símbolo nato del paceñismo, considera su obligación el velar porque se preserve la cultura, historia, progreso y desarrollo de La Paz".

Añade que "con sorpresa se conoció la denuncia de la Junta de Vecinos de Churubamba sobre la posible demolición de una antigua edificación colonial ubicada en la Plaza Alonso de Mendoza y señalada en los libros de Historia como el Cabildo de la Ciudad de La Paz".

Dice que de acuerdo a la información "suficientemente documentada, se establece que el edificio ubicado entre la Av. América, Plaza Alonso de Mendoza y Calle Chuquisaca, estaba considerado como de valor histórico y arquitectónico".

Anota que "la casa, cuya construcción data de la época colonial, se encuentra situada en el centro urbano de la ciudad, antes mal llamado Casco Central y, según Ordenanzas Municipales vigentes como la 27/76 de 5 de abril de 1976, se dispondría la suspensión de autorizaciones de construcción, aprobación de planos, concesión de línea y nivel y otros".

Sostiene el comunicado que las Ordenanzas "disponían también que dentro de los grados 1, 2 y 3, los edificios ubicados en el casco viejo, deberían ser preservados y solamente se admitirían para ellos trabajos de restauración y preservación y de ninguna manera construcciones comerciales de valor mercantil".

El Centro Cívico "20 de Octubre" afirma que la Ordenanza Municipal 001/76 especifica los ejes y ámbitos principales de preservación y entre ellas se incluye la edificación de la Casa Colonial que perteneció al Cabildo de La Paz. "Destruir los últimos vestigios de nuestra arquitectura colonial es atentar contra los intereses del pueblo y del Estado", dice el comunicado.

Destacan ayuda de Alcaldía paceña

Los vecinos de la zona central "Aviador Rafael Pabón", en mata gratuita de alcalde municipal de La Paz, Raúl Salmón, destacan la colaboración de esa institución "que posibilitará se prolongue y ensanche la calle Teniente Rosendo Villa hacia la Avenida de la Bandera y el Mirador".

"Durante más de treinta años no fue posible cumplir con el anhelo de urbanizar la zona que se encontraba postrada en el olvido y cuyas calles llevan los nombres del Mariscal Braun, de héroes de la Guerra del Chaco como el coronel M. Valdez, el capitán Víctor Ustáriz, el teniente Rosendo Villa y otros, todos inmolados en defensa de nuestra patria", dice la nota.

Agrega que "ahora toca a la Junta de Vecinos efectuar los trámites y gestiones necesarias para que empiece la construcción de los muros de contención para la citada apertura y ensanche ya que existen línea y nivel definidos".

Aclaración de CONRUB:

Los egresados de la UMSA deben cumplir normas para titularse

La Comisión Nacional de Reordenamiento de la Universidad Boliviana (CONRUB) aclaró ayer que los egresados universitarios "tienen la obligación de cumplir estrictamente las normas establecidas y en actual vigencia" para obtener su título profesional.

"En ningún momento las autoridades de CONRUB, menos su vicepresidente, Dr. Armando Villafuerte, expresaron su conformidad para incorporar a egresados de las distintas carreras de la Universidad Mayor de San Andrés a la vida profesional, sin que éstos rindan los exámenes de grado y tesis correspondientes".

La aclaración fue hecha a raíz de que un grupo de egresados de la UMSA, a través de su apoderado Dr. Guillermo Riveros Tejada, solicitó al Presidente de la República, en memorial del 23 de diciembre último, que se los reciban los exámenes de grado y tesis para obtener su título profesional. El 9 de enero, el Gral. Luis García Meza respondió positivamente a la solicitud y aceptó ser padrino de la nueva promoción de profesionales. Posteriormente, el 22 de enero, el Dr. Riveros Tejada envió una nueva carta al Presidente de la República, solicitándole "se digne sancionar un Decreto Ley de Excepción" para incorporar a los egresados a la vida profesional del país.

La aclaración de CONRUB dijo, además, que su vicepresidente, Dr. Armando Villafuerte "en ningún momento sostuvo conversaciones con el Dr. Riveros que se relacionen con el citado asunto". Indicó, asimismo, que "fueron aprobadas las fechas" en las que deberán llevarse a cabo los exámenes de grado y tesis en las ocho universidades públicas del país. Por disposición de CONRUB, esas pruebas deben recibirse entre el 2 y el 30 de enero de 1981.

ACLARACION

Anoche, una representación de egresados de la UMSA nos entregó una nota en la que se aclara que la conversación del Dr. Guillermo Riveros con el Ing. Miguel Tejada y el Dr. Armando Villafuerte tuvo por objeto solicitarles que se tomaran medidas para recibir los exámenes de grado. Pero sólo luego, como no se hizo ninguna convocatoria para los egresados de la mayoría de las carreras de la UMSA, se solicitó al Presidente de la República, Gral. García Meza, que se dictara un decreto de excepción "para incorporar a los egresados a la vida profesional, ante la imposibilidad de rendir las pruebas de grado y tesis".

Los egresados explicaron que, para casi todas las carreras, no se han hecho las convocatorias pese a que esta semana vencen los plazos que, para dar las pruebas, se había fijado el propio CONRUB, Es ante esta situación que se resolvió solicitar el decreto de excepción ya que, según nos explicaron los egresados, ellos resultan perjudicados pues, hasta el momento, ni siquiera se sabe cuándo podrán rendirse dichas pruebas.

Se dispuso la evaluación de tres proyectos mineros

El Ministerio de Minería y Metalurgia instruyó a la Corporación Minera de Bolivia y la Empresa Nacional de Fundiciones que presenten, en el plazo más breve, evaluaciones técnico-administrativas de los proyectos minero-metalúrgicos recientemente ejecutados o en actual ejecución.

Autoridades de ese ministerio anunciaron que los proyectos motivo de la investigación son la planta de volatilización de minerales de estaño de baja ley, que se construye en La Palca, por cuenta de la COMIBOL; la fundición de estaño de baja ley, puesta en funcionamiento el año pasado, en Vinto a cargo de ENAF, y la fundición de plomo y plata de Karachipampa, en la fase inicial de construcción, por cuenta de la sociedad mixta ENAF - COMIBOL.

En el caso de la planta de volatilización de La Palca, la COMIBOL deberá explicar los motivos por los que la ejecución de ese proyecto duró más de ocho años y los factores que incidieron en el notorio incremento del costo, respecto a los montos inicialmente calculados.

En cuanto a la fundición de baja ley, ENAF informará sobre las condiciones de ejecución del proyecto y los resultados de los primeros meses de funcionamiento de la planta.

Los responsables del proyecto Karachipampa informarán sobre las características técnicas, condiciones de financiamiento y plazos de construcción de la futura fundición de plomo y plata.

Según las explicaciones oficiales, el objetivo principal de estas evaluaciones es establecer

(Pasa a la página 14)

Cursos de capacitación para los trabajadores de la minería chica

El Instituto de Investigaciones Minero-Metalúrgicas dictará varios cursillos destinados a los trabajadores de la minería chica. Los cursillos se efectuarán a requerimiento de los directivos de la Cámara Nacional de Minería.

La información está contenida en el boletín informativo "Carta Semanal" editado por ese sector de la minería privada.

El documento dice que la fecha para la dictación de los cursillos será definida entre la Cámara Nacional de Minería y el Instituto de Investigaciones Minero Metalúrgicas", una vez que se determine la necesidad de llevar a la práctica los programas de capacitación y entrenamiento".

Agrega que uno de los objetivos de la minería chica es lograr la capacitación y entrenamiento de mano de obra del sector, con el propósito de superar las condiciones de trabajo y profundizar los conocimientos técnicos de los mineros en sus tareas habituales.

Los cursillos comprenden: actividades formativas como mantenimiento preventivo de equipo neumático, entrenamiento práctico en diferentes minas del país y un cursillo destinado a los laboratorios.

Estos cursillos se dictarán en la Escuela de Minería de Oruro.

SERVICIO Y ENTRENAMIENTO PARALELO

Por otra parte «agrega la información» los cursillos se extenderán también al entrenamiento de personal en los siguientes aspectos: apertura y/o avance de galería, revestimiento de hormigón lanzado, minisondeos, fortificación con pernos de anclaje o arcos metálicos, perforación y voladura y perforación con "jumbo".

Se tiene previsto dictar otros cursos referidos a la investigación, como la optimización de la voladura y estudios integrales sobre el proceso de explotación.

DECRETO EN FAVOR DE HUARI.- El Alcalde de la población orureña de Huari, Andrés Eugenio Delgado explica los alcances de un decreto recientemente aprobado por el gobierno por el cual esa localidad es incorporada a los beneficios del impuesto sobre la cerveza. Los ingresos por ese concepto serán destinados a la electrificación de Huari.

Huari se benefició con impuesto sobre cerveza

Ingresos serán destinados a electrificación de esa localidad

El gobierno de las Fuerzas Armadas, mediante Decreto, incorporó a la localidad orureña de Huari a los beneficios de la Ordenanza de Patentes e Impuestos sobre la Cerveza, con el propósito de que la Alcalde de ese distrito logre fondos para la instalación de energía eléctrica en esa población.

El decreto supremo Nº 17876, entregado a las autoridades municipales y cívicas de Huari, dice que el impuesto entra en vigencia a partir del pasado primero de enero.

La Municipalidad de Huari debe aportar el 30 por ciento de una inversión de doce millones de pesos bolivianos proyectada por el Instituto Nacional de Electrificación Rural para instalar el sistema Avicaya-Challapata-Huari. "En tres años lograremos ingresos suficientes para cumplir con nuestra cuota", declaró el Alcalde de esa localidad, Andrés Eugenio Delgado, al destacar "el agradecimiento de todos los pobladores de Huari por esta tan acertada medida del gobierno".

Dijo que la instalación del sistema eléctrico "permitirá aumentar notablemente las posibilidades de desarrollo de Huari". Mencionó un probable incremento de las artesanías, instalación de industrias, y, "naturalmente, el aumento de la producción en la fábrica de cerveza", de ese distrito

DECRETO

El siguiente es el decreto supremo en favor de Huari:

COPIA LEGALIZADA
Decreto Supremo Nº 17876
Presidencia de la República
Gral. Div. Luis García Meza Tejada.
Presidente de la República

VISTOS Y CONSIDERANDO:

Que el Instituto Nacional de Electrificación Rural tiene elaborado el proyecto de electrificación del Sistema Avicaya-Challapata-Huari, con una línea de subtransmisión de 24,9 K.V., interconectada a la subestación de Aviceya, de propiedad de la Empresa Nacional de Electricidad, estimando que el costo del proyecto alcanza a $b. 12.000.000 (Doce millones de pesos bolivianos).

Que, para llevar a cabo el proyecto mencionado es necesario contar con un aporte del orden del 30% de la Honorable Alcaldía Municipal de la localidad, aspecto que no puede ser cubierto por la comuna de Huari;

Que el Decreto Supremo Nº 17693 de 7 de octubre de 1980, que establece el impuesto unificado a la cerveza, determina, con carácter de excepción, el cobro por parte de las Honorables Alcaldías, de un patente porcentual a las fábricas de cerveza producto instaladas en su jurisdicción, como viene sucediendo en todos los distritos del país, habiendo quedado al margen la Comuna de Huari, por lo que se hace necesario dotarla del instrumento legal correspondiente, aspecto que a su vez evitará distorsiones en la libre competencia:

EN CONSEJO DE MINISTROS:
DECRETA:

ARTICULO PRIMERO.- A partir del 1º de enero de 1981, incorpórase a la Ordenanza de Patentes e Impuestos de la Honorable Alcaldía Municipal de Huari, aprobada por Decreto Supremo Nº 17788, de 29 de julio de 1976 y prorrogada por Decreto Supremo Nº 17568 de 20 de agosto de 1980 los siguientes items:

PATENTES INDUSTRIALES.

63.- La Cervecería Boliviana Nacional Huari, pagará sobre el Precio de Venta en Fábrica de sus productos, el 1.5% (Uno y medio por ciento).

La liquidación y pago de este gravamen se efectuará mensualmente por la fábrica, en las oficinas del Municipio de Huari, hasta el día 10 del mes siguiente al vencido.

64.- Recargo Universitario, sobre los impuestos y patentes municipales, según Ley de 17 de octubre de 1974...20%.

Los señores Ministros de Estado en los Despachos del Interior Migración y Justicia y de Finanzas, quedan encargados de la ejecución y cumplimiento del presente Decreto.

Es dado en el Palacio de Gobierno de la ciudad de La Paz, a los treinta días del mes de diciembre de mil novecientos ochenta años.

(Pasa a la página 13)

En 1981

INALPRE concretará préstamo po $US 10 millones para preinversi

El Instituto Nacional de Preinversión concretará en 1981 el convenio de préstamo con el Banco Interamericano de Desarrollo (BID) consistente en 10 millones de dólares para estudios de preinversión, informó a PRESENCIA el Director Ejecutivo de ese organismo, Armando Méndez Morales.

Dijo que la concreción de ese préstamo forma parte del programa de actividades aprobado por el Instituto para el presente año y que "se espera la firma del convenio que permitirá disponer de 12 millones de dólares, debido a que diez serán financiados del BID y la contraparte nacional significa dos millones de dólares".

DEMANDA

El Licenciado Méndez Morales afirmó que el INALPRE ha levantado un listado de todos los proyectos para preinversión que existen en el sector público y la demanda de éstos asciende a aproximadamente 25 millones de dólares para estudios a realizarse en esta gestión.

"Se han presentado aproximadamente 75 estudios y esa gran demanda permitirá avalar el crédito del BID, analizar que proyectos tienden al desarrollo socio-económico del país para impulsar los más convenientes, además de interesar en ellos tanto al Ministerio de Planeamiento y Coordinación como al Directorio de INALPRE para su ejecución", señaló.

DESEMBOLSO DE CREDITOS

Al referirse al plan de trabajo para 1981, el Director Ejecutivo del INALPRE manifestó que durante esta gestión se cumplirá con la segunda fase del convenio BID 480.

Dijo que la primera fase terminó en julio de 1980 al comprometer un monto total de 6.400.000 dólares para estudios de preinversión. "La segunda fase comenzó inmediatamente, pero no será posible cumplir con el desembolso total del crédito cuando termine el plazo, es decir el 14 de julio de 1981, razón por la que se pedirá al Banco Interamericano de Desarrollo una prórroga".

Afirmó que "dada la complejidad del trámite para el desembolso de fondos, se calcula que para julio de 1982 podrá cumplirse totalmente con esa labor".

Señaló que, en el momento, cuatro estudios, por un total de 760 mil dólares, recién ingresarán a la etapa de convocatoria. Dos estudios por un total de 2.500.000 dólares se encuentran en la etapa de Juntas de Selección, como por ejemplo los proyectos de prefactibilidad para el desarrollo agropecuario de San Matías, en Santa Cruz; el proyecto hidroeléctrico de Sacahuaya; el estudio complementario de factibilidad de SIDERSA y el proyecto de desarrollo rural integrado de Potosí.

Dijo que en la etapa de adjudicación se encuentran diez estudios por un valor total de 1.300.000 dólares, de los cuales se elaboran los contratos. "Todo el proceso de desembolso se prolongará por un año, se diferirá el plazo, pero se cumplirá", añadió.

Aclaró que la solicitud presentada a la Contraloría General de la República para agilizar los trámites de protocolización hace ocho días y que actualmente se efectúan los dos primeros desembolsos sin necesidad de protocolizar el contrato, obligación que se realiza al desembolsar la tercera partida. "Esa situación permite agilizar los trámites de desembolso", anotó.

ORGANIZACION INTERNA

El Licenciado Armando Méndez Morales informó que uno de los primeros programas iniciados al comenzar el año fue el relacionado con la programación de actividades para la gestión.

"Es la primera vez que se planifica en el interior del Instituto", dijo y explicó que se elaboró un organigrama de trabajo anual en todos los departamentos y "con la finalidad de hacer un seguimiento del cumplimiento de las actividades planificadas, también se elaboró un programa mensual".

"Se pretende que se cumplan todas las tareas y responsabilidades en forma evolutiva y planificada", añadió.

CBF afirma que es norma abastecimiento de azúca

La Corporación Boliviana de Fomento (CBF) garant el normal abastecimiento de azúcar a la población, dijo a el Gerente de Finanzas de esa entidad, Walter Mur G tiérrez.

Señaló que la producción de azúcar de los ingenios tatales viene comercializándose con toda normalidad y c no existe ninguna restricción en su venta al público.

Mur Gutiérrez manifestó que el mercado interno "e completamente abastecido y que por ello no existe ningu razón para el ocultamiento de azúcar".

Indicó que para desvirtuar "la aparente escasez, Corporación Boliviana de Fomento procedió a la venta azúcar levantando todas las restricciones que para su c trol se habían impuesto".

También expresó que los comerciantes minoristas, pecialmente los que se encuentran instalados en la ca Murillo, recibieron importantes cantidades de azúcar pa su comercialización al detalle.

Anotó que la CBF había participado en una reunión de Comisión Nacional de Estudio de la Caña y el Azúcar, dor se considerarán aspectos del abastecimiento de ese prod to en el país.

Señaló que las autoridades nacionales cuentan con inf mes diarios sobre las existencias de azúcar, el nivel ventas y las cantidades disponibles hasta la iniciación de próxima zafra.

Cifras de la Iglesia en Anuario Pontificio 1981

(ANF- SIAL).- El primer volumen del Anuario Pontificio 1981 fue entregado al Papa Juan Pablo II en Roma por el Cardenal Casaroli, Secretario de Estado, según informaciones llegadas del Vaticano.

El anuario pontificio recoge la lista de toda la jerarquía eclesiástica, desde el Papa a los Obispos de todo el mundo, así como la de las autoridades y altos funcionarios del Vaticano y de las congregaciones pontificias.

Según las estadísticas reunidas en dicho anuario existen 126 cardenales, 2.349 arzobispos y obispos residenciales (es decir que rigen sus territorios), 1989 sedes arzobispales y episcopales titulares (que tienen el título pero no un territorio sobre el que tengan jurisdicción).

Asimismo, hay en la Iglesia 92 prelaturas (autoridad eclesiástica que no llega al Obispado y puede ejercerse sobre grupos personales), 321 abadías "Nullius" (antiguas jurisdicciones dependientes de un monasterio).

En las iglesias orientales en comunión con Roma, se registran 19 exarcados apostólicos.

En el anuario se registran también 73 vicariatos apostólicos (territorios de misión dependientes de la ... gregación Pontificia de ... Propagación de la fe); y 59 ... fecturas apostólicas, ... dicciones a cuya cabeza no ... necesariamente un Obispo.

También hay 27 vicar... castreneses, encargados del ... dado religioso de los ejércit... países católicos.

El episcopado del m... católico se redistribuye en ... Conferencias Episcop... (generalmente, los episco... de cada nación o grupo ... naciones). Además, ha... sínodos patriarcales de ... iglesias orientales», 10 Cons... o Asambleas Internacionale... Conferencias Episcopales ... ejemplo, una de ellas es ... Consejo Episcop... Latinoamericano, CELAM).

El número de religiosos ... el mundo es de 250.054, ... cuales se distribuyen entre ... religiosos varones que alcan... a reunirse en 228 institu... órdenes y congregaciones.

Las religiosas en el mu... católico llegan a las 772 ... reparti das en 1.214 institu... órdenes y congregacio... femeninas.

Durante el pasado año ... 1980, se han nombrado 131 ... bispos y obispos. La Santa S... ha establecido relacio... diplomáticas con un nuevo E... do, Zimbabwe (ex Rhode...

SNC habilitó provisionalmente ayer camino hacia los Yung

El Servicio Nacional de Caminos informó ayer que habilitó, provisionalmente, el camino de acceso a los Yungas, normalizando el tráfico reg... de vehículos.

Como es de conocimie... general, debido a las lluvias ... interrumpido el tráfico de ... Yungas por derrumbes que ... presentarán en el lu... denominado Yerbani.

Deslizamientos ... proporciones destruyeron g... parte de la plataforma de ... tramo caminero, de aproxi... damente diez kilómetros ... extensión.

El Servicio Nacional ... Caminos informó que ... lluvias, por mínimas ... presenten en la zon... vocarán deslizamientos ... inestabilidad geológica ... zona que, además, es al... por el curso de un río.

Indicaron que el transp... carretero, de carga y pasaje... ha logrado normalizar ... servicios desde ayer, luego ... haber soportado una demora... alrededor de doce horas por ... rehabilitación del camino.

Por último, se dijo que ... dades de maquinaria pesad... cuadrillas de trabajadores ... Servicio de Caminos y de ... empresa constructora n... teamericana Groves and So... se encuentran en permane... estado de emergencia en la z... de Yerbani.

SAMAPA realiza un curso de sistemas de computación

El Servicio Autónomo Municipal de Agua Potable y Alcantarillado (SAMAPA) realiza un curso de sistemas de computación destinado a elevar el nivel técnico de los funcionarios de la empresa, a preparar grupos especializados en sistemas e introducir a la empresa a un mayor uso de las técnicas de computación.

El curso se realiza en tres niveles: A nivel de ejecutivos, de técnicos de control de proyectos y a nivel de funcionarios administrativos.

El curso tendrá duración de ocho meses con clases de dos horas al día "para lograr la capacitación integra de los empleados de la empresa que contribuirán a elevar al máximo el nivel técnico-administrativo de SAMAPA", según se informó.

Los cursos son dictados por personal propio de la empresa y el apoyo logístico es proporcionado por IBM y el Centro Nacional de Computación que cedió equipos, cintas y otros materiales de trabajo.

Los organismos de seguridad evitarán la especulación

El ministro del Interior, coronel Luis Arce Gómez, anunció ayer que los Organismos de Seguridad han sido movilizados para cooperar en "el control de precios en los centros de expendio de artículos de primera necesidad, con el objeto de combatir y eliminar el agio y la especulación". "Los comerciantes que no se rijan por los precios fijados por las autoridades pertinentes serán drásticamente sancionados y sus productos decomisados", dijo el Ministro para informar que "hasta el momento se han decomisado 4.000 quintales de azúcar y arroz, los cuales fueron distribuidos por efectivos del Ejército entre los habitantes de barrios marginales de esta ciudad".

El coronel Arce dijo también que "la situación política del país está caracterizada por la tranquilidad y el orden" y reiteró que por ello "los

DEUDORES MOROSOS

Se ruega a los siguientes deudores morosos, por publicidad y suscripciones, cancelar sus cuentas a PRESENCIA. Al margen de la presente publicación, se iniciarán las acciones judiciales del caso.

- Industrias Decorart
- Fábrica Nacional de Pilas "Rayo"
- Inmetal - CBF
- Fábrica Nacional
- El Conquistador
- Restaurant Esperanza
- Copacabana Tours
- Wrangler (J.W. Thompson)
- Imagen Publicidad
- Publicidad Bosadena
- Restaurant "El Bristot"
- Restaurante "La Casa del Corregidor"
- Cine Colonial (Ing. Guido Barrón)
- Resnikowski Ltda.
- Colegio de Contadores de Bolivia
- Agenda Cristaluz
- Inceico Ltda.
- Cordepando
- Compañía Americana de Seguros y Reaseguros S.A.
- Compañía Minera Orlandini Ltda.
- Club The Strongest.
- Thermix Ltda.

La Paz, enero de 1981

EDITORA PRESENCIA LTDA.

HOMENAJE A GUILLERMO FRANCOVICH.- El ado lunes se realizó en la Casa Municipal de Cultura anz Tamayo" el anunciado homenaje a Guillermo ncovich, escritor boliviano que acaba de cumplir enta años. En el acto académico participaron per- ilidades e instituciones de la mayor parte del país. Academia de Ciencias de Bolivia, representada por sa Gisbert de Mesa, dio a conocer la resolución por ue se designa a Francovich "Académico de Honor" sa docta corporación. El escritor, que reside en rasil e hace años, es autor de una vasta y diversa obra, e caben la filosofía principalmente, el teatro y otras cupaciones intelectuales no menos trascendentes. A depurada diversidad se refieren quienes rindieron enaje a Francovich, sin descuidar el lado humano ercicio intelectual del autor de "Los tipos humanos historia". El acto fue abierto con el discurso de la sa Beatriz Schulze Arana, presidenta de la Agru- n "Amigos de Francovich"; le siguieron en el uso palabra Carlos Castañón Barrientos, Jorge Siles as, Luis Carranza Siles y Arturo Costa de la Torre. blico todavía podrá apreciar en la Casa Municipal ltura la exposición de las obras publicadas por ovich, más los estudios que se realizaron sobre sus

CARLOS MORALES GUILLEN

CODIGO DE COMERCIO

CONCORDADO Y ANOTADO

con arreglo a la edición oficial

INCLUIDOS LA LEY DE ENTIDADES ASEGURADORAS Y LOS REGLAMENTOS DEL REGISTRO DE COMERCIO Y DE LA DIRECCION DE SOCIEDADES POR ACCIONES

EVA EDICION "EL CODIGO DE COMERCIO.- Carlos Morales "illén es autor de una nueva del Código de Comercio vigente. Como en sus nálogas anteriores, el Dr. Guillén incluye en ésta s principales leyes complementarias del Código ercio, como comentarios doctrinales y juris- lo que lleva a que el volumen de la obra las 1.650 páginas. El Dr. Morales Guillén es mbién de otros códigos comentados. Por ejem- ódigo Civil anotado y concordado"; "Código Código de Procedimiento Penal.- Concordancias rudencia"; "Código de Familia" y comentarios s. La edición es de Gisbert & Cía., S.A.; Li- Editores; La Paz, 1981.

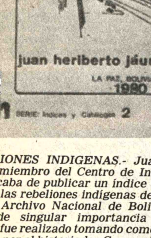

IONES INDIGENAS.- Juan Heriberto Jáu- miembro del Centro de Investigaciones His- aba de publicar un indice de los documentos las rebeliones indígenas del siglo XVIII exis- Archivo Nacional de Bolivia (Sucre). Este le singular importancia para los inves- fue realizado tomando como base el "fichaje" por el historiador Gunnar Mendoza L., direc- do Archivo. En el prólogo de esta publicación nas (que los interesados podrán obtener di- a la Casilla 4452, La Paz), Raúl Javier Cal- o expresa: "Como objeto de estudio, las nes indígenas del Siglo XVIII han recibido ención de los historiadores. Ahora bien, el nos la palabra bastante no implica que esta ya sido suficiente, pues no lo ha sido. Existen ndes lagunas en la historiografía de las ndígenas, que aún no nos permiten llegar a s válidas. Estas lagunas sólo pueden ser ediante la investigación de las fuentes do- y la interpretación de las mismas... Juan uregui C., es un destacado investigador que ndir frutos en el campo de la historiografía; frutos es el trabajo que nos corresponde

Ejemplo del barroco en el Nuevo Mundo

Fiesta de Corpus Christi en Cuzco

POR EL R.P. GABRIEL GUARDA
(De "Perspectivas de la UNESCO")

Durante el período barroco, la celebración de las fiestas religiosas tuvo en América Latina una originalidad y riqueza especiales. Por ejemplo, desde la canonización de Santa Rosa de Lima (16 de abril de 1617) es frecuente en la ciudad de los Reyes el paso de las procesiones sobre calles pavimentadas con lingotes de plata. Arzáns de Orsúa y Vela señala que, por la misma época, gastaba "más cera blanca Potosí en un mes que las grandes ciudades de Europa en seis". Son éstos algunos de los datos que da el R.P. Gabriel Guarda en su ponencia "La liturgia, una de las claves del barroco americano" presentada al coloquio organizado en Roma por el Instituto Italo–Latinoamericano con ayuda de la UNESCO, y de la que a continuación damos un fragmento condensado.

Las orientaciones de la reforma tridentina sobre las manifestaciones exteriores del culto divino orientan prácticamente todas las manifestaciones religiosas de los siglos XVI al XVIII, y de manera especial, y con una expresión más fuerte, en el Nuevo Mundo.

El interior de las iglesias, "cajas" o estuches de la celebración litúrgica, se presenta a los ojos de los fieles como una representación del cielo. Pero muchas veces la acción litúrgica desborda la "caja" que le es propia a claustros y espacios importantes de monasterios y conventos, así como también a atrios y plazas de la ciudad, como en el caso de las procesiones. En el Cuzco es muy interesante la celebración de la fiesta de Corpus Christi.

Es sabido el desarrollo que esta fiesta adquirió en el período postridentino en todo el mundo católico. Su expresión plástica brinda al barroco toda clase de posibilidades y en tierras americanas encuentra un campo de cultivo propicio, abonado por la participación de masas indígenas. La general unidad de la fe en el llamado régimen de cristiandad, la ostentosa riqueza de algunas célebres ciudades y la habilidad artística de sus habitantes, contribuyeron para realzar de una manera característica esta solemnidad.

Es en el Cuzco donde parece verificarse una verdadera síntesis de todas estas expresiones, las que han llegado en general vivas hasta nuestros mismos días.

NUMEROSAS COINCIDENCIAS

Efectivamente, existían numerosas coincidencias en la antigua capital del incario, para que la expresión de la fiesta en que se rendía solemne culto externo a la eucaristía alcanzara inusitado relieve. Pervivían en ellas numerosas familias de indígenas nobles, descendientes de la casa real, juntamente con la nobleza española; el marco urbanístico y arquitectónico de la ciudad llegaría a ser único; las escuelas artísticas competían con los gremios de escultores y retablistas; permanecía vivo el gusto por las antiguas fiestas paganas, de las cuales la más importante había sido la de Inti Raimi, dedicada al sol, cuya fecha coincidía generalmente con la celebración del Corpus. Con la conquista y paulatina cristianización, lejos de producirse un quiebre en las motivaciones espirituales de los habitantes indígenas, surge una continuidad cuidadosamente sutil, por medio de la cual la mayoría o la totalidad de los elementos recibidos de la religión antigua tienen cabida respectiva en la de adopción, con la inteligente guía de misioneros en la aquiescencia de la suprema jerarquía eclesiástica.

Es así como en una Bula de Paulo IV, datada en 1558, encontramos el verdadero punto de partida de esta postura de orden pastoral, que explicará fenómenos como el de Cuzco.

"Que los días que los indios por sus antiguos ritos dedicavan al Sol, y a sus Ydolos —reza el documento—, se reduzcan en honor de el verdadero Sol Jesu Christo, y de su Santíssima Madre, y Santos en los que sus la Yglesia zelebra sus festividades" (1).

El Inca Garcilaso ha descrito magistralmente la celebración del Corpus en Cuzco, al cual la observó en pleno siglo XVI. Luego de describir la riqueza de las andas costeadas por los españoles, indica que "Los caciques de todo el distrito de aquella gran ciudad venían a ella a solemnizar la fiesta, acompañados de sus parientes y de toda la gente noble de sus provincias. Traían —agrega— todas las galas, ornamentos, e invenciones que en tiempo de sus reyes Incas usaban en la celebración de sus mayores fiestas... cada provincia con lo que le parecía que era mejor invención, de más solemnidades, de más fausto, de más gusto, de mayor disparate y locura, que bien entendían que la variedad de las cosas deleitaba la vista...".

"Los indios de cada repartimiento pasaban con sus andas con toda su parentela y acompañamiento, cantando cada provincia en su propia lengua particular materna y no en la general de la corte, por diferenciarse las unas naciones de las otras"; la música y los cantos constituyen parte esencial del cuadro: "llevaban sus tambores, flautas, caracoles y otros instrumentos rústicos musicales... Los cantares que iban diciendo eran en loor de Dios Nuestro Señor"...

UNA COLECCION DE DOCUMENTOS PICTORICOS

Complementan esta descripción una serie de telas provenientes de la iglesia de Santa Ana de la imperial ciudad y hoy conservadas en el Museo Arquidiocesano de Cuzco, a excepción de cuatro, existentes en dos colecciones privadas en Santiago de Chile.

Datadas hacia 1680, se ha podido determinar que fueron mandadas hacer por el Alférez Real de Cuzco don Carlos Guaynapac Inca y un hijo de don Baltasar Tupa Puma —ambos retratados en algunos cuadros de la serie—, juntamente con otros nobles indígenas, señalándose como autores a un grupo dependiente del artista Diego Quispe Tito.

Son interesantes los elementos que figuran en las escenas, desde los fondos, a veces fachadas de templos perfectamente identificables, portales y plazas, hasta la vivienda corriente de vecindario.

En esta se aprecian dos géneros de decoración: las simples telas ricas colgadas en ventanas y balcones y las fachadas artificiales de estructuras sobrepuestas, cubiertas de telas ricas y, en la parte superior, verdaderos frisos de pinturas.

Es en esta parte donde encuentran colocación piezas del elenco pictórico tan heterogéneas como las series de ángeles y santas cuando no el mismo retrato del Rey. Parece ser que se guardaban estas piezas en claustros y casas, saliendo a exhibirse con ocasión de estas grandes solemnidades litúrgicas, siendo de notar en consecuencia el mérito que tienen aquellas que son hechas con cuidado e, incluso, virtuosismo, no obstante su efímera exposición al público en conjuntos abrumadores.

En balcones, estrados, aceras pero, sobre todo, en la procesión misma, todos los actuantes visten trajes riquísimos. Algunos personajes tienen carácter de retrato, sobre todo los de los nobles indígenas, con todas sus galas tradicionales, coronados de plumería.

A lo largo de los trayectos se destacan los arcos triunfales y los altares, ambos compuestos de una manera interna simplísima, revestida de telas ricas, espejos y platería. Estos altares están generalmente hoy dispregados en colecciones, en tanto que aquí los observamos integrados. Muchas veces los cuadros tienen una gradería apta para colocar figuras escultóricas —especialmente ángeles—, flores y blandones.

Trasuntan en la procesión las andas con las imágenes tradicionales, el gran palio y numerosas cruces, mangas procesionales y pendones de ofradías, todo ello de inusitada riqueza. Muchas andas afectan la forma de carros triunfales, como se sabe, de origen renacentista, pero característicos del barroco; el todo manifiesta conjuntamente un formidable dinamismo y una gran riqueza.

Estos mismos constituyen uno de los más palpitantes retratos de la vida hispanoamericana durante el apogeo del barroco, una ventana abierta a un momento de nuestro pasado... Además, nos ayudan a entender el papel unificador que en aquel momento artístico desempeña la liturgia.

(1) Balthasar de Tovar. **Compendio Bulario Indico**, I. Sevilla, 1954.

ESCENA de la Procesión de Corpus Christi con la imagen de San Sebastián. Pertenece a la serie que fuera de la Iglesia de Santa Ana (Cuzco), actualmente en el Museo Arquidiocesano de la misma ciudad. Se atribuye a un grupo de discípulos de Diego Quispe Tito. Las aves representadas sobre la imagen de San Sebastián son propias de la región.

El arte de José Luis Cueva

MEXICO, ENE (ESPECIAL DE IPS). La obra de José Luis Cuevas, pintor, grabador y dibujante nacido en México en 1934, marca definitivamente una nueva época en la creación artística mexicana, la que estuvo girando durante las últimas décadas en torno a las figuras de David Alfaro Siqueiros, Diego Rivera y Rufino Tamayo.

Las formas emergidas de la plástica de Cuevas exhiben las miserias y los horrores que trascienden del significado de la vida. Y la universalización de esos elementos de la realidad se manifiesta mediante una simbología demasiado clara de la lucha sórdida entre la muerte y sus creaturas.

Observar un cuadro de José Luis Cuevas transporta a los ámbitos del escalofrío, de la angustia y del terror, tal como si se estuviera frente a obras de Goya, el Bosco o Brueghel. Quizá en esa comprobación resida la grandeza del artista mexicano: en la certeza de saber que como esos grandes maestros, ha sabido penetrar en los vericuetos del hombre.

Cada uno de los trazos de Cuevas es una parte y un todo de una estructura inacabada de la locura y la violencia. Los rostros de sus seres, más que rostros son gestos de dolor, de pasión o de miedo que transmite miedo.

Sin embargo, más allá del terror y la locura, subyace la melancolía y la tristeza, como formas de una alucinación imperfecta. Y lo determinante en Cuevas es que ha sabido plasmar las esencias oscuras de los seres humanos de este siglo, haciéndolas accesibles a los mismos con el recurso del estremecimiento.

No en vano el crítico de arte Alfonso de Neuvillate—Ortiz dice del pintor mexicano: "Formas que van constituyendo teoremas y enigmas. Cuevas se mofa de la muerte pero en el fondo está poseído por el pánico que ella significa".

No hay un solo resquicio en las pinturas, dibujos y grabados de Cuevas, por donde no se deslice, aun cuando sea de manera sugerente, la presencia de la realidad en sus manifestaciones más auténticas y por ello mismo horrendas: todos los signos visibles de la corrupción esencial.

Es indudable que entre la premonitoria visión de José Guadalupe Posada, el genial grabador mexicano de principios del siglo XX y la obra de José Luis Cuevas, hay un hilo sutil que conecta como un puente largo el espíritu de dos épocas distintas y sin embargo de un solo pueblo: el me

José Luis Cuevas es los artistas actuales sobr se escribió mucho. Ej concretos de ello, son las del escritor mexicano Fuentes "El mundo de Jos Cuevas" y "Casa co puertas". La crítica de Martha Traba le dedicó estudios, así como Jorge A Manrique y Edmundo De

Cuevas obtuvo v premios internacionales los que destacan el P Premio Internacional de D en la V Bienal de Sao Paul 1959 el Primer Premio de l muestra Internacional Blanco y Negro, en Suiza 1962, el Primer Premio In nacional de Grabado de l Trienal de Nueva Delhi y ot

Homenaje a Muril

Mañana, a horas 11 y 30 a.m. en la Plaza de Armas de nuestra ciudad, varias instituciones rendirán homenaje al caudillo de la Revolución de Julio de 1809, conmemorando el CLXX aniversario de su

Harán uso de la palabra, entre otras personalidades, Octavio Costa de la Torre, Hilda Mundy de Viriera y Mario Bedoya Ballivián.

ACTIVIDAD CULTURAL EN LA PAZ

CASA MUNICPAL DE CULTURA.- Mañana, a horas 19.00 el conjunto "Maíllku de los Andes" ofrecerá un programa folclórico, con temas propios y recopilaciones. El grupo actuará nuevamente el viernes 30, a la misma hora y en el mismo escenario.

TEATRO MUNICIPAL.- Bajo el título de "Semana Cultural Paceña" la Alcaldía presentará en el Teatro Municipal, a partir del lunes 2 de febrero, el siguiente programa: Lunes 2, tanda y noche, actuación del Grupo "Coca"; martes 3, Fiesta chaqueña con Paulino Figueroa y un grupo de artistas tarijeños; miércoles 4, actuación del conjunto "Luz de América"; jueves 5, concierto del charanguista Ernesto Cavour; viernes 6, Grupo "Paja Brava"; sábado 7, Fiesta boliviana, con el Centro Cultural "Q'hantati", domingo 8, de México a Bolivia, recital de Raúl Shaw Moreno.

PLAZA ABAROA.- Domingo 1º de febrero, horas 9.00 a.m. Encuentro infantil de dibujo y pintura. Auspicio de la Casa Juvenil "Juancito Pinto".

GALERIA EMUSA.- Martes 3 de febrero, horas 19.00 inauguración de la exposición de retratos de Cecilio Guzmán de Rojas. Av. 16 de Julio Nº 1607.

PRESENTACION DE LIBRO.- Hoy, a horas 18.00 la Editorial "Los Amigos del Libro" presentará la obra "Impuestos a la renta de las empresas", del Lic. Juan L. Cariaga. El acto se realizará en la librería de la mencionada editorial, situada en la calle Mercado.

BIBLIOTECA MUNICIPAL.- Mañana, a horas 18.00 Benito Suárez dará una conferencia sobre "La meditación trascendental".

MUSEO NACIONAL DE ARTE.- Exposición de dibujos de Patricia Eyzaguirre Fiorilo. La muestra que consta de 25 obras- estará abierta al público hasta el 18 de febrero, Calle Comercio, esq. Socabaya.

CINE CLUB LUMINARIA.- El Cine Club Luminaria realizará una sesión de debate en torno a la película "El redentor" de Stanley Kubrick, considerada la mejor de la quincena. El diálogo tendrá lugar hoy, luego de la función de tanda, en la Sala del Cine 16 de Julio.

CASA MUNICIPAL DE CULTURA.- Exposición de las obras publicadas por el escritor boliviano Guillermo Francovich.

Peña Naira

HOMENAJE A ALFREDO DOMINGUEZ

Peña Naira rendirá homenaje póstumo al malogrado folclorista boliviano Alfredo Domínguez, en un acto que se realizará hoy, a horas 19.00 en su local de la calle Sagárnaga Nº. 161.

Domínguez, prestigioso compositor e intérprete del folclore nacional, falleció en Ginebra el 28 de enero de 1980.

Su obra musical ha sido recogida en numerosos discos, en tanto que su producción plástica se halla en colecciones privadas y museos de Latinoamérica y Europa.

Mientras permaneció en Bolivia, fue un constante animador de la Peña Naira, entidad que ahora lo recordará con un acto de homenaje.

MUSEOS DE LA PAZ.- Casa de Murillo, calle Jaen Nº. 794, tel. 375273; Museo Nacional de Arte, calle Comercio, esq. Socabaya. Museo Nacional de Etnografía y Folclore, calle Ingavi Nº. 916; Museo de la Policía, calle Junin; Museo Histórico "Litoral Boliviano", calle Jaen Nº. 7809, Museo Costumbrista, calle Jaen, esq. Sucre; Museo de Ciencias Naturales, Campus Universitario, Cota Cota-Calle 26.

PEÑAS FOLCLORICAS.- Naira, calle Sagárnaga Nº. 161, tel. 325726; Casa del Corregidor, calle Murillo Nº. 1040, tel. 363633; Los Escudos, Av. Mariscal Santa Cruz; El Internacional, calle Ayacucho Nº. 206, tel. 342942.

CONCURSO "ORURO EN ACUARELA"

Premio para artista cochabambino

ORURO, 27 (PRESENCIA).- El concurso nacional "Oruro en Acuarela", patrocinado por la Alaldía Municipal de esa ciudad, Fue ganado por el artista cochabambino José Rodriguez, El certamen, que corresponde a su tercera edición, este año se realizó en homenaje al bicentenario de la revolución del 10 de febrero de 1781.

El concurso, como en años anteriores, contó con la participación de destacados pintores nacionales. El segundo y tercer lugar, fueron ocupados por los orureños Roberto Ghezzi y Mario Medina Alarcón, respectivamente.

El jurado calificador, presidido por el alcalde Municipal, coronel Riynaldo Vásquez Sempértegui, reunido el pasado fin de semana, al hacer conocer su veredicto, señaló que su trabajo fue arduo, por la calidad y cantidad de obras presentadas.

Por su parte, las autoridades edilicias, señalaron que el certamen alcanzó pleno éxito.

Indicaron que participaron 32 artistas de conocida trayectoria nacional, con un total de 64 acuarelas.

El jurado calificador resolvió otorgar menciones honrosas y un premio especial destinado al pintor Guillermo Moscoso Padilla, por ser animador constante de certámenes de esta naturaleza en los cuales siempre ocupó situaciones de privilegio.

Los premios serán entregados el próximo 10 de febrero. José Rodríguez, recibirá una medalla de oro y diez mil pesos bolivianos, Roberto Ghezzi, una medalla de plata y ocho mil pesos, Mario Alarcón, medalla de bronce y seis mil pesos.

ORIGEN DE LOS PIELES ROJAS

BEIRUT, 27 (LATINREUTER).- La mayoría de los pieles rojas son de origen libio, según el líder de ese país, Muammar Gaddafi.

El coronel Gaddafi dijo al presidente estadounidense Ronald Reagan, en un mensaje a propósito de su asunción, que esperaba que los pieles rojas tendrían asegurados sus derechos bajo el nuevo gobierno, según informó la agencia noticiosa libia JANA.

Gaddafi planteó el tema porque los indígenas estadounidenses habían pedido su ayuda durante el gobierno de Jimmy Carter y porque "la mayoría de los pieles rojas son de origen libio", dijo JANA.

ACUARELA que formó parte de la exposición que en meses pasados presentó Guillermo Moscoso Padilla en el Museo Nacional de Arte de La Paz. El artista ha merecido un premio especial en el certamen "Oruro en acuarela", organizado recientemente en la Ciudad de Pagador.

VOCES Y ACEPCIONES ESPAÑOLAS

Las siguientes son algunas de las voces y acepciones oficialmente aprobadas en español, y que serán incorporadas en la nueva edición del Diccionario de la Real Academia Española:

acollaramiento.m. Acción y efecto de **acollarar**. // 2. Argent. y Urug. Acción de unir dos o más bestias o cosas. Por ext., se aplica también a personas.

acollarar. ... // 5. (Añadese):... y Urug.

acuífero, ra. (Del lat. agua – fero, que lleva o trae). Dícese de la capa, vena o zona del terreno que contiene agua.

achuchar. (Acuminenda). Pasa a achuchar.

achuchar. (De chucho), intr. y prnl. Argent. y Urug. Tiritar, estremecerse a causa del frío o de la fiebre.

achura. ... (añádese:) ... y Urug.

achurar. ... // 2. fig. y fam. (Añádese:) ... y Urug.

adherencia. ... // 1 bis. Calidad de adherente. // 3 bis. Fís. Resistencia tangencial que se produce en la superficie de contacto de dos cuerpos cuando se intenta que uno deslice sobre otro.

adherente. ... // 4. **adhesivo,** sustancia que sirve para pegar otras.

adhesión. ... // 3. Fís. Fuerza de atracción que mantiene unidas moléculas de distinta especie.

adhesivo, va. (Enmienda a la etimología). (Del lat. adhaesum). adj. (Enmienda). Capaz de adherirse o pegarse. // 2. Sustancia que, interpuesta entre dos cuerpos, sirve para pegarlos. // 3. Objeto que, dotado de una materia pegajosa, se destina a ser adherido en una superficie.

adición. ... // 5. Metal. **aditivo,** substancia que se agrega a un metal base durante la elaboración de aleaciones industriales por fusión.

aditivo, va. ... // 2. (Enmiendase) Mat. dícese de los términos de un polinomio que van precedidos del signo más. // 2. bis. (Enmiendase) Fís. Aplícase a toda magnitud o propiedad que, en una mezcla o combinación aparece con la suma de las cantidas con que existe en los componentes.

aeriforme. ... (Enmienda) **Dice:** Quim. Léase: Fís.

aerodinámica. ... (Enmienda) **Parte** de la mecánica, que estudia el movimiento de los gases y los movimientos relativos de gases y sólidos.

aflar. tr. vulg. Chile. Realizar el acto sexual.

agitador, ra. ... // 2. (Enmienda) m. Instrumento o aparato que sirve para resolver líquidos.

agitar. ... // 1 bis. En los laboratorios, revolver un líquido con cierta velocidad para acelerar procesos de mezcla o disolución.

aglomerado, da. ... // 3. **aglomeración.** Cualquier producto obtenido por

aglutinar. ... // 3. (Enmienda). tr. Reunir o ligar entre sí fragmentos, glóbulos o corpúsculos de igual o diversa naturaleza por medio de substancias viscosas, de modo que resulte un cuerpo compacto. U. t. prnl.

agriado, da. p. p. de **agriar.** // 2. adj. Acido.

agrio, gria. adj. (Enmienda) Que actuando sobre el gusto o el olfato produce sensación de acidez. // 1 bis. **agriado.**

aislante. ... // 1 bis. adj. Electr. V. **aceite aislante.** // 3. (La actual 2º).

alarife. ... // 4. adj. Urug. Jactancioso, seguro de sí mismo.

UNIVERSIDAD BOLIVIANA
UNIVERSIDAD MAYOR DE SAN ANDRES
SUBCOMISION DE REORDENAMIENTO

RR.PP. Nº 09/81

Ante la publicación del periódico "Presencia" de fecha 25 de los corrientes, en sentido que la Presidencia de la SCR-UMSA habría manifestado su conformidad con la promulgación de un Decreto Ley, por el cual a excepcione a los egresados de las diferentes carreras de la UMSA de los Exámenes de Grado o Defensa de Tésis, aclaramos que tal afirmación carece de veracidad.

Por el contrario, la Subcomisión de Reordenamiento, está empeñada en la recepción de dichas pruebas, como requisito indispensable para optar Títulos Académicos, lo que se viene cumpliendo regularmente, puesto que nuestra actividad está orientada al cumplimiento de disposiciones legales universitarias y de ninguna manera a eludir su aplicación.

SUBCOMISION DE REORDENAMIENTO DE LA UNIVERSIDAD MAYOR DE SAN ANDRES

Ing. Miguel Tejada Velasco — PRESIDENTE
Dr. Jaime Valdés Loma. — DIRECTOR ECONOMICO FINANCIERO
Dr. Juan Bustillo Bustillo — DIRECTOR ACADEMICO
Dr. Mario Cordero Miranda — DIRECTOR JURIDICO
Lic. José Gil Iñiguez — DIRECTOR ADMINISTRATIVO
Ing. Carlos H. Diez de Medina — DIRECTOR INFRAESTRUCTURA
Ing. Edwin Portocarrero V. — SECRETARIO GENERAL

(Sello): Comisión Regional de Reordenamiento de la UMSA.
La Paz—Bolivia.-

IMPUESTO A LA RENTA DE EMPRESAS

Guía Práctica y Disposiciones Adicionales

Autor: JUAN L. CARIAGA

Impuesto a la Renta de las Empresas, es la continuación de IMPUESTO A LA RENTA DE LAS PERSONAS, constituyendo un valioso aporte de la bibliografía jurídico-económica del país. Es el instrumento necesario para que los empresarios y los profesionales a cuyo cargo están las partes jurídicas y tributarias de las empresas, actuen con toda confianza y seguridad.

Una nota sobre las Recomendaciones de la Misión de Reforma Fiscal.

Instructivo para la Declaración Jurada sobre el Impuesto a las Utilidades.

HOY SALE A LA VENTA - EL AUTOR FIRMARA EJEMPLARES EN NUESTRA LIBRERIA A PARTIR DE HRS. 18.00

LA PAZ: Mercado 1315 — COCHABAMBA: 25 de Mayo 167

Hotel Sheraton Aeropuerto "El Alto" Av. 16 de Julio Nº 1554 Supermercado Maxi.

INVITACION RELIGIOSA

En la Paz del Señor y confortada con los auxilios de nuestra Santa Iglesia, dejó de existir en la ciudad de Mar del Plata (Argentina) el día 1º. de Octubre de 1980.

Doña CONCEPCION CARRASCO de ZEBALLOS

Emilio Zeballos Miranda, esposo; Eduardo, Fanny, Consuelo Jorge Zeballos, hijos, hermanos, nietos y demás familiares, invitan a la misa que en sufragio de su alma y cuarto mes de su fallecimiento se ofrecerá el día jueves 29 de enero del año en curso en la Iglesia Rectoral San Juan de Dios a Hs. 10 a.m. Su concurrencia comprometerá la gratitud de sus familiares.

INVITACION RELIGIOSA

Dios se llevó a su seno al esposo y padre maravilloso que tanto amamos y respetamos

Sr. Dr. WILFREDO MERIDA ORELLANA

(Q. E. P. D.)

Dra. Emira Montero vda. de Mérida, esposa; Grover, Karina, Zulema, Lidia, Emira y Wilfredito Mérida Montero, hijos; Indalecio Rivera y Urbano Mérida, hermanos (ausentes); hermanas políticas y demás familiares ruegan a sus amistades, en especial a miembros de la CNSS, Universidad Mayor de San Andrés, Colegio de Odontólogos de Bolivia, ex alumnos de la Universidad Popular Tupaj Katari, Asociación de propietarios de Farmacias, CODAVISA, Colegios Rosa Gattorno y San Calixto, Seguencoma y demás instituciones a las que perteneció , se dignen asistir a la misa de requiem que en sufragio del alma del extinto, y recordando el mes de su llorado fallecimiento, se oficiará el día de mañana jueves 29 del presente a hrs. 9.15 a.m. en la Catedral Metropolitana de Nuestra Señora de La Paz.

Su asistencia a este acto de piedad cristiana será eternamente reconocido por la familia doliente.

La Paz, enero de 1981

Fernando y María Julia Durán E. hijos, Remedios vda. de Eguino, madre, Vicente, Elsa vda. de Ramos, Lía, Walter, Raúl y Jaime Eguino M. hermanos, tios, primos, hermanos políticos y demás familia de la que en vida fue abnegada esposa, madre y hermana.

Sra. JULIA EGUINO vda. de DURAN

Q. E. P. D.

invitan a sus amistades y personas piadosas, se dignen asistir a la misa que en sufragio de la extinta, y recordando los seis meses de su sensible fallecimiento, mandarán a oficiar, el día de mañana jueves 29 del pte. mes, a horas 11 y 30 a.m. en el templo de Santo Domingo.

Su asistencia a este acto de piedad cristiana, compromete la gratitud de la familia doliente.

La Paz, enero de 1981

La Superiora Provincial y las Religiosas "Hijas de Santa Ana", comunican a los familiares, exalumnas, P. de Familia, Profesores y amigos el sensible fallecimiento de la que en vida fue:

Sor ANA MERCEDES VALDEZ

benemérita educadora que retornó a los brazos del Padre, después de haber entregado su vida a la formación de varias generaciones en profunda donación y fidelidad. E invitan a la misa de 8 días que se celebrará en la capilla del Colegio Santa Ana, el día 4 de febrero a horas 12 p.m.

AGRADECIMIENTO E INVITACION

Confortada con los santos oficios de nuestra religión católica, dejó de existir en la ciudad de Sucre la que en vida fue:

Sra. MARIA RICO vda. de OROZCO

(Q. D. D. G.)

Los hijos Hely, Primo, Alfredo, Luis, Oscar Orozco Rico, Elvia de Burke, Hercilia de Poveda, los hermanos Hilarión Rico, Felicidad de León, Corina de Patzi, hermanos políticos, sobrinos, nietos, los hijos políticos, Delia Carrasco de Orozco, Mariuja Rivas de Orozco, Celina Montero Zaráte de Orozco, Consuelo Padilla de Orozco, Jeannette Rivera Bustillo de Orozco, Miguel Burke del Carpio, Alberto Poveda Noya, Justino, Modesta Orozco Zardan, Justiniano Patzi, Carlos León y demás deudos agradecerán su asistencia en forma especial a las instituciones Caja Nacional de Seguridad Social, Fondo Nacional de Exploración Minera, Honorable Alcaldía Municipal de La Paz, Policía Boliviana Nacional, Contraloría General de la Nación y Magisterio en general se dignen asistir a la misa de réquiem y recordando el mes de su llorado fallecimiento se llevará a cabo el día jueves 29 de enero a horas 9. a.m., en la iglesia de San Agustín en el altar del señor De Mayo (lado de la H. Alcaldía).

El duelo se despide en la puerta del templo.

La familia del que en vida fue:

Sr. JORGE ARCHONDO EYZAGUIRRE

invita a la misa que recordando el primer año de su sensible y llorado fallecimiento, se mandará oficiar el día jueves 29 de enero en la iglesia de San Juan de Dios (Loayza y Camacho) a las 11 a.m.

La Paz, enero de 1981

SOCIALES

"ALASITAS"

Se ha inaugurado en la planta baja de la Casa de la Cultura, la exposición de objetos premiados en Alasitas de antaño.

RECEPCION

El Presidente de "Amigos de la Ciudad", ofrecerá una recepción hoy a horas 18.30 con motivo de la posesión del Directorio 1981-1982 y en homenaje al Holocausto de los Protomártires de la Independencia Americana. La recepción se llevará a cabo en el local de su sede social.

ASOCIACION DE ESPOSAS DE ECONOMISTAS

El jueves 29 a horas 14.00 la Asociación de Esposas de Economistas ofrecerá un té en honor de su socia Hercilia Ayoroa de Mita, por haber sido distinguida con el nombramiento de. Presidenta de la Rueda Femenina del Rotary Club La Paz Miraflores. La reunión se llevará a cabo en casa de la señora Estrella de Meneses.

ASOCIACION DE MUJERES DE NEGOCIOS Y PROFESIONALES

El sábado 31 será posesionada la nueva mesa directiva de la Asociación de Mujeres de Negocios y Profesionales en casa de la señora Yolanda de Tamayo.

MATRIMONIOS

- El sábado 24 se realizó con carácter privado, el enlace matrimonial de la señorita Ewa Zareba Baczek con el señor Thomas Herrmann Naegeler.

-Se llevó a cabo el matrimonio de la señorita Roxana Costas Bazan con el señor Oscar Mercado Escóbar.

CONFERENCIA

Bajo el auspicio de la Organización Internacional Nueva Acrópolis, el profesor Gonzalo Quiroga U., dictará una conferencia sobre el tema: "El Mantra Hindú", que se llevará a cabo el día de hoy a horas 19.00 en el auditorio de la Institución.

En la paz del Señor y confortada con los auxilios de la Santa Religión Católica ha dejado de existir el que en vida fue digno esposo, ejemplar padre y cariñoso abuelo Señor:

Don LUCIO PIZARROSO DELGADO

Q. E. P. D.

Petronila Morales v. de Pizarroso, esposa; René Pizarroso Morales y Norha Pizarroso de García, hijos; Julio García, Angélica de Pizarroso (ausentes), hijos políticos; Carmen Pizarroso v. de Zorrilla, hermana; los hermanos políticos, nietos, primos, sobrinos y demás familia, ruegan a sus amistades, personas piadosas muy especialmente a los residentes de Viacha, se dignen asistir a la misa de cuerpo presente el día de hoy 28 de los corrientes a horas 15.30 p.m., y a la traslación de sus restos mortales del extinto al Cementerio General a horas 16 p.m., el cortejo fúnebre partirá del pasaje Pasos Kanky Nº., 1634 entre Brasil y Cuba (Miraflores).

Su asistencia a este acto de piedad cristiana comprometerá la eterna gratitud de la familia doliente.

SERVICIOS DE FUNERARIA VALDIVIA : GRANEROS 121 TELS. 325254 - 324290 - 369414.

Después de recibir los Santos Sacramentos y la Bendición Papal ha dejado de existir la que en vida fue

Señora Prof. MARUJA THELLAECHE DE LA QUINTANA

(Q. E. P. D.)

Fanny vda. de Thellaeche, madre; Carlos Thellaeche, hijo; Julia Thellaeche de Ríos, Armando Thellaeche y Edith Thellaeche de Scott, hermanos; Dr. Tomás Ríos A., Alicia Paz de Thellaeche y Dr. Hugo Scott E., hermanos políticos; los primos, sobrinos, sobrinos nietos y demás familia ruegan a sus amistades, personas piadosas, en forma especial al Magisterio, Liceo de Señoritas "Bolivia", residentes potosinos, se dignen asistir a la misa de cuerpo presente el día de hoy miércoles 28 de los corrientes, a horas 10:00 y a la traslación de los restos mortales de la extinta al Cementerio General a horas 11:00 a.m.

El cortejo fúnebre partirá de la Av. Arce Nº 2872 (San Jorge).

Será favor que comprometerá la eterna gratitud de la familia doliente.

SERVICIO DE POMPAS FUNEBRES ALIAGA CALLE FIGUEROA Nº 775 Tel. 325676 - 364800.

Después de recibir los Santos Sacramentos y la Bendición papal, ha dejado de existir, la que en vida fué ejemplar madre y cariñosa madre:

Señora ANGELICA IBAÑEZ vda. de OLAGUIVEL

Q. E. P. D.

Edmundo Olaguivel I. y Raquel Olaguivel I., hijos; Ricardo, Diego, Fernando, Javier, Erick y Pietro, nietos; los bisnietos, primos, sobrinos y demás familia, ruegan a sus amistades personas piadosas é instituciones a las que perteneció , se dignen asistir a la Misa de cuerpo presente, el día de hoy miércoles 28 de los corrientes, a horas 15:00 y a la traslación de los restos mortales de la extinta, al Cementerio General, a horas 16:00 p.m.

El cortejo fúnebre, partirá de la Plaza Pérez Velasco Nº 775.

Su asistencia a este acto de piedad cristiana, comprometerá la gratitud de la familia doliente.

SERVICIOS DE POMPAS FUNEBRES ALIAGA CALLE FIGUEROA Nº 775 Tel. 325676-364800.

MISAS

LA FAMILIA DEL QUE EN VIDA FUE

BENEMERITO DE LA PATRIA

Sr. Dn. CARMELO ROCA LANDIVAR

invitan a sus parientes, amigos, Personal del Ministerio de Educación y Cultura, residentes cruceños e Instituciones a las que perteneció, a la misa por el eterno descanso de su alma y que recordando el segundo año de su llorado fallecimiento, se dignen asistir a la misa que se oficiará en la Capilla Privada del Colegio "San Calixto", el día de hoy miércoles 28 a Hs. 18.30 p.m. y el día jueves 29, a Hs. 19.30 p.m. en el templo de San Andrés de la ciudad de Santa Cruz.

Este acto de piedad cristiana comprometerá la eterna gratitud de la familia doliente.

La Paz, 28 de Enero de 1981

La familia del que en vida fue abnegado esposo, ejemplar padre y cariñoso abuelito.

Sr. LUCIO VASQUEZ CH.

(Benemérito de la Patria y Profesor jubilado)

(Q. E. P. D.)

ruegan a sus parientes, amistades y personas piadosas, se dignen asistir a la misa que en memoria de su alma y recordando el tercer mes de su sensible fallecimiento, se mandará oficiar el día de hoy miércoles 28, a horas 18:45, en el templo de San Agustín (lado Alcaldía Municipal).

Favor que agradecerá la familia doliente.

El duelo se despide en la puerta del Templo.

La Paz, 28 de enero de 1981

Marcelina v. de Iglesias, esposa; José, Freddy, Yola, Renato Iglesias, hijos; Angel, Eufronia Iglesias, hermanos; Ana v. de Vilches, hermana política; Daysi, Dora, Jorge , Teresa, hijos políticos, primos, sobrinos, nietos y demás familia del que en vida fue abnegado padre, ejemplar esposo y leal amigo:

Don GERMAN IGLESIAS ARROYO

Benemérito de la patria y Héroe de Cañada Strongest.

(Q. E. P. D.

ruegan a Ud.(s) se dignen asistir a la misa de réquiem que en sufragio del alma recordando el 3er. mes de su llorado fallecimiento, se mandará oficiar el día de hoy Miércoles 28 del pte. a hrs. 18,45 p.m. en el Templo de San Pedro.

Su asistencia a este acto piadoso comprometerá la eterna gratitud de la familia doliente.

El duelo se despide en la puerta del Templo.

La Paz, Enero de 1981

También los más pequeños necesitan contactos

HAMBURGO (INP) - En un anuncio a doble plana se ve a un niño con rostro triste ante un cartel en el que puede leerse a grandes letras: "prohibido jugar". Y sobre el anuncio se lee la siguiente frase: "Quien prohiba a los niños el juego, es como si prohibiera los mismos niños". Deicho anuncio ha sido financiado por una "iniciativa privada para la familia". Su lema: "Se admiten niños". ¿Y por qué luchan de esta manera por los derechos infantiles? Los miembros de la iniciativa responden a la pregunta de la siguiente forma: "Tenemos tan pocos hijos porque las condiciones no son favorables. De forma que ante todo hay que mejorar las condiciones, porque una sociedad sin hijos es una sociedad sin alegría".

Hay en la República Federal de Alemania muchos ejemplos que evidencian las desfavorables condiciones para los niños. Y surgen más y más iniciativas privadas que se esfuerzan por mejorar la situación social en este aspecto. No existen barreras para la fantasía si se trata de ayudar a los niños.

Existe por ejemplo el problema de las madres profesionalmente activas con niños pequeños. En la República Federal de Alemania hay un 40 por ciento de madres con hijos menores de tres años que ejercen una actividad profesional. El problema puede solucionarse allá donde se disponga de una abuela, de una madre de jornada o de una guardería infantil. Pero no todas las madres con niños pequeños disponen de esta posibilidad. En Hamburgo un grupo de jóvenes madres tuvo la siguiente idea: fundaron una "iniciativa privada del bebé". El modelo lleva el nombre de "coto" y funciona desde finales de 1976.

El proyecto comenzó en su tiempo con una reunión de 20 futuras madres, que reflexionaron sobre cómo educar a los hijos y ejercer al propio tiempo una actividad profesional. Con una de estas madres, Gudrun, de 25 años de edad habló tres años más tarde la publicista hamburguesa Lottemi Doormann. La joven madre le contó sobre la fundación del proyecto "coto". "En aquel entonces me sentí muy insegura. ¿Debiera abandonar mi profesión? ¿O dejar al niño en alguna parte? En el grupo de madres hemos ventilado las distintas posibilidades que se ofrecían, leyendo todas las publicaciones existente la educación de niños p Y nos dimos cuenta que para los bebés es sum importante el contacto c niños de edad lactante, esencial son las condici se les ofrecen y bajo la van haciendo mayores".

De estas reflexiones s modelo "coto". Las mad profesión enfermera, en seguros, profesora nasia para enfermos tricista, trabajadora— a sus cinco hijos bajo el de una educadora, que a ello recibía una deter cantidad adicional por mes de las autoridades p Dos habitaciones de la de la educadora fuer taladas para los bebés veces por semana se cel reuniones con los padr hablar conjuntamente s concepto educativo. sorpresa las madres probaron que incluso l pequeños deseaban el c con otros bebés —se quilizaban si veían a el pequeño en la proximi tocaban y jugaban mutu obviamente con gran r

Lotteni Doormann qu ber si a través de u vivencia tan estrecha tacto con la educad llegaría a ser más profu con la propia madre, pe respondió: "La formula es correcta si se pregu contacto es más estrecho madre o con la educad soy la educadora, y los ni ben diferenciar este perfectamente. El ambi el grupo o con los padres son dos cosas totalme tintas, que sin embar complementan excelente puesto que contribuyen crementar las posibilida desarrollo de los niños".

Los ex rehenes

(Viene de la página 1)

Hubo en ese moment y gritos para que se s pero la joven siguió ha "Lo que la CIA hizo blo iraní auspiciada por bierno de los Estados dos..."

Laingen trató d terrumpirla, peor la continuó.

"Se mutiló, se asesi electrocutó a la gente. saber la naturaleza d llamada tortura..."

Laingen finalmente hacerse escuchar.

"Aceptaremos una pregunta", dijo.

AGRADECIMIENTO E INVITACION

ALFONZO, GONZALO (ausentes DE PACHECO, MARIA INES JAVIER Y FERNANDO QUIJA DANIEL PACHECO M. HUGO ANGELICA SANTIBAÑEZ DE Q., DE Q. Y ROXANA TORRES DE Q., políticos, primos, sobrinos, nietos y de familiares del que en vida fue

Dn. ANGEL QUIJARRO VISCARRA

Q. E. P. D.

Agradecen a la Empresa Proveedora de Equipos y Materiales S.A. PEMSA, Banco Argentino, Ministerio de Urbanismo y Vivienda, Banco del Estado, parientes, amigos y personas piadosas, e invitan asistir a la misa que recordando los 8 días de su llorado fallecimiento, se mandará a oficiar en el templo de San Juan de Dios el día de hoy miércoles 28 del presente a horas 11.00 Favor que comprometerá a la familia doliente.

HISTORIETAS

DRAMAS CLASIFICADOS

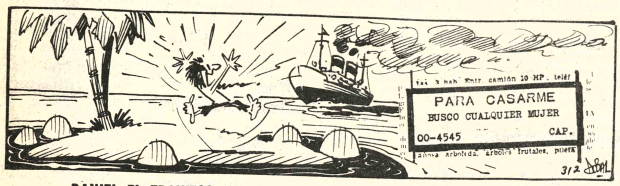

DANIEL EL TRAVIESO

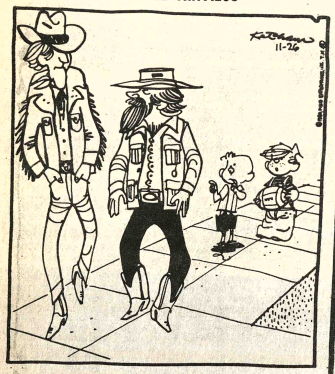

DIVULGUELO

–No.... Uno de ellos trabaja en el banco y el otro es el ayudante de nuestro plomero.

ASTERIX

MARIA DE ORO

MARIA PARKINS

DICK TRACY

PICAPIEDRA

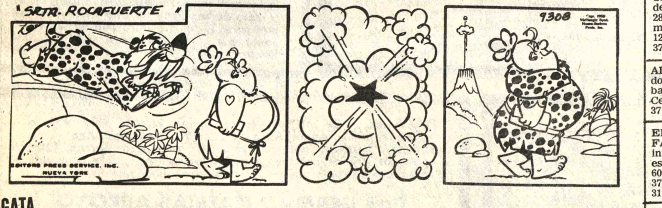

GATA

Derechos Reservados.

OS - ECONOMICOS - ECONOMICOS - ECONOMICOS - ECONO

Revistas Libros

CONOZCA EL MUNDO A TRAVES DE "KARTEN"

Ahora solucione las necesidades de sus hijos para el año escolar adquiriendo:

Atlas Universal "Karten".- Mapas de los cinco continentes a todo color, mapas físicos, y mapas políticos de todo el mundo.

Geografía Universal "Karten".- Con ilustraciones a todo color. Relación de países, razas, montañas, ríos, flora, fauna, nuevas cartas geográficas, astronomía y astronáutica.

LOS AMIGOS DEL LIBRO COCHABAMBA, CASILLA Nº 450 LA PAZ, CALLE MERCADO Nº 1315

LA GACETA de su economía, pronto a su servicio (28-1/135611)

TODO LO que usted busca, pronto en "La Gaceta" de su economía (23-1/135611)

AHORRE con La Gaceta (28-1/135611)

Profesores Academias

ISE CURSOS de radio TV., les damos televisores, Cautín, Tester, para práctica, prospectos, Murillo 760 (21-30/1353337).

ALEMAN clases a domicilio (todo nivel) Teléfono 375154 (24-30/135355)

KARATE Y GIMNASIA EN GENERAL para damas-caballeros y niños INSCRIPCIONES ABIERTAS Avenida Tejada Sorzano Nº 423 Edificio "La Veneciana) (15-7Feb).

CURSO CHOFER PROFESIONAL particular, manejo camión pesado 220, qq. automóvil motocicleta pura práctica, calle Sagárnaga 363 (9-8 Febrero/134937).

Departamentos Habitaciones

ALQUILO Habitación amplia a matrimonio solo, Miraflores. Honduras 1182 (27-29/135601)

ALQUILO departamento dos dormitorios, dependencias empleada, Miraflores 377957 (28-31/135613)

UN DEPARTAMENTO Y DOS HABITACIONES en anticrético Referencias al teléfono 371062 de 14 horas adelante (tardes) (23-10)

ALQUILER SAN PEDRO 2 habitaciones 2.000, otras 1.000, 1.200. Libano 556. Boquerón 1440 (28-30/135630)

ALQUILER ofrecemos departamento un dormitorio, dependencias, zona Central 3.000 con garantía. Comercial Morales 371569. Evaristo Valle 251.

ANTICRETICO Illimani habitación cocina 55.000. San Pedro 40.000, 25.000. Villa Armonia 25.000. Tembladerani 50.000, 20.000. Llojeta casa junta 15.000. Boquerón 1440 (28-30/135630)

COMERCIAL MOYANO ofrece, habitación anticrético $b. 20.000.- Alto San Antonio Ref. 371062 811986 atiende sábados y domingos. inclusive. (24-28/135467)

DEPARTAMENTO de 4 dormitorios, dos baños y demás dependencias en contrato anticrético con opción a venta, (60.000) para estrenar. Jaimes Freyre 1938 frente Cancha del Club Bolivar, teléfonos 355669 - 373750 (28-1/P.M.)

ANTICRETICO ofrecemos departamento amplio independiente San Pedro 280.000, Miraflores un dormitorio dependencias 120.000 Comercial Morales, 371569. Evaristo Valle 251.

ALQUILER ofrecemos una, dos habitaciones, cocina, baño Alto Miraflores zona Central. Comercial Morales, 371569. Evaristo Valle 251

EN ANTICRETICO PARA FAMILIA reducida entrega inmediata living comedor, escritorio, baño privado $b./ 60.000.- Referencias teléfono 379414 zona norte (26-31/135485)

CONTRATO ANTICRETICO casa amobiada 2 dormitorios dependencias San Miguel Telefono 792957 (25-28/135476)

ALQUILO GARZONIER con entrada independiente en Miraflores Referencias teléfono 350649 (24-29/135471)

ANTICRETICO DOS HABITACIONES Y UN DEPARTAMENTO Referencias al teléfono 371062 de horas 14.00 a 18.00 tardes (23-10)

DEPARTAMENTO zona central vendo, acepto como parte de pago Jeep Toyota Referencias 369175 (24-30/135453)

DOY EN CONTRATO ANTICRETICO UN DEPARTAMENTO Y DOS HABITACIONES Referencias al teléfono 371062 de horas 14,00 a 18.00 (23-10/135444)

Tiendas Kioscos

TIENDA Se alquila nueva, Garita de Lima Nº 718. Ref.: La misma o teléfono 372881 de 9:00 a 12:00 m. (28-30/135623)

URGENTE NECESITO EN ALQUILER UNA TIENDA exclusivamente en SOPOCACHI BAJO- Referencias teléfono 3-60423 (21-31/R).

Casas

ARANJUEZ casa doy anticrético, teléfono 793867 (27-31/135496)

EN TRINIDAD SE VENDE CASA en el mejor barrio residencial urbanización "El Palmar" 2 dormitorios y dependencias sobre lote de 746 M2 Referencias teléfono 849 (27-1º/132042)

ANTICRETICO casas, departamento amoblado, vacio, semiamoblado, teléfono 324518 (28-1/135612)

ANTICRETICO casa garzonier amoblado vacio. San Miguel teléfono 322202 - 365408 (28-1/135612)

CASA SE VENDE Una en Seguiencoma bajo, otra alto Scala, teléfono 373701 263074 (27-31/135496)

VENDO CASA Alejo Calatayud, 11 habitaciones, baño cocina, agua, 400 m2 Ref. Teléfono 343162 (27-30/135604)

COMERCIAL "IDEAL" Tarapacá 701 necesita casas, departamentos, terrenos, habitaciones, compra-venta, anticresis, alquiler, capitalistas no pagan comisión, responsabilidad y reserva, teléfonos 374805 - 360460 (28-30/135621)

CASA como terreno vendo 351927 (22-5/135413)

COMERCIAL MOYANO ofrece casa de 2 pisos, sobre 200 Mts2, 10 ambientes en Alto La Paz, próximo estación ferroviaria y T.V.B. Ref. Teléfono 811986, atención sábados y domingos inclusive (24-28/135467)

SE OFRECE UNA CASA COMPLETA con teléfono en alquiler, en Río Seco. El Alto. Referencias al teléfono 793055 (23-30/135448)

VENDO CASA DE OCASION EN VILLA LAS DELICIAS calle Jesús de Cavinas Nº. 1036 pasando 3 cuadras parada micro "U" entre calle Tipuani. Referencias la misma casa (Villa Fátima) (23-31/R)

EN VENTA UNA CASA en Viacha final Avenida Ingavi Nº 100 Ref. fono 350463, La Paz 28-8/135631)

CASA EN VENTA amplia 2 plantas, todos los servicios $b. 450.000, Villa Copacabana parada micro L Nº 250 (28-31/135629)

NECESITAMOS casas, terrenos, departamentos, habitaciones, anticrético, venta, alquiler. Atención gratuita para propietarios, ofertas teléfono 377213 (28-29/135625)

Propiedades Terrenos

REGALO LOTES ropa americana seminueva 359070 (27-29/135494)

OCASION VENDO LOTES Alto Calacoto, Achumani, Obrajes, Referencias Fonos 360908 y 791584 (28-5/135628)

LOTE EN VENTA se ofrece, ubicado casi junto a piscina olimpica, Ref.: Teléfono 350182 (28-30/135619)

MOTIVO DE VIAJE vendo terreno Achumani, rio Koani 316 M2. 374662 Sr. Navia (4/135609)

REGALO TERRENO 840 Mts2 en $b 480.000.- a 3 cuadras del Complejo de Achumani, no en el río, en linea nivel. Referencias teléfono 379861 (23-31/F.F.)

TERRENO céntrico vendo 351927 (22-5-febrero/135413)

TERRENO $b. 35.000 vendo 300 mts. Urbanización "LAS MERCEDES" Teléfono 370326 (26-31/135487)

TERRENO Se vende Plaza Obrajes, otro Calacoto. Scala 373701 - 363074 (27-31/135499)

VENDEMOS TERRENOS VILLA EL "CARMEN" Alto La Paz precios económicos 200-180 mts2. Referencias Ballivian Oficina "9" (25-15/R)

Ropas

MOTIVO DE VIAJE gran liquidación ropa americana para damas. última moda. vestidos de novia, sacones, faldas,blusas , etc. PETIT BOUTIQUE Av. Arce 2063 , una cuadra más abajo de la UMSA Mañanas 10 a 12 tardes 15 a 19 (20-29/135307)

OFICINAS

OFICINAS ALQUILO en villa Dolores Alto La Paz. Teléfono 811202 - 810269 (20-29/135316)

POR VIAJE vendo oficina 8º piso, Edificio Libertad $US 17.000, teléfono 329601 - 353525 (28-29/135617)

Técnicos

REPARAMOS Refrigeradores, cocinas gas, eléctricas, calefones, Desabollados pintados fonos 786250 -365064 (16-30/135202).

PLOMERO HACE INSTALACIONES REPARACIONES Teléfono 354306 (26-31/135490)

PLANOS sanitarios aprobados por Samapa Tel. 367081 (15-29/135118).

SERVICIO TECNICO REPARAMOS refrigeradores, calefones, lavadoras, cocinas eléctricas, teléfono 340308 (19-30/135235)

PLOMERO INSTALACIONES REPARACIONES Teléfono 327918 (26-31/135488)

BETAMAX Reparamos, cambiamos cilaje limpieza y ajuste de cabezales Teléfono 328490 (21-30/135329).

REPARAMOS TELEVISORES colores, betamax, cuadrafónicos, tres en uno, equipos componentes de alta fidelidad toda marca, servicio a domicilio un año de garantia técnico especializado en el exterior, referencias teléfonos 367344-379639 (24-2 febrero /135451)

PINTOR INTERIORES trabajos garantizados. Teléfono 390419 (20-6-Febrero/135302)

IMPERMEABILIZACION de techos goteras en general. Teléfono 329030 (23-1-Febrero/135430)

SERVICIO TECNICO T.V. blanco y negro, colores, betamax, equipos cuadrofónicos, estereofónicos de alta fidelidad, trabajos garantizados, atención a domicilio. Fono 369182 (22-31/135407)

TECNICO REPARA cocinas eléctricas y a gas, garantizadas 1 año, fono 374848 (22-28/135347)

OPTICA LUZ recibe trabajos en general calle Oruro 184 (20-2-Febrero/135308)

PINTOR empapelados varnizados y letreros tel. 323778 (14-28/135113).

PLOMERO INSTALACIONES REPARACIONES Teléfono 350525 (26-31/135486)

MECANOGRAFO repara máquinas de escribir, coser a domicilio referencias Teléfono 373661 (25-30/135477)

CEPILLAMOS PISOS y vendemos zócalos, teléfono 353834 (28-6/135608)

ELECTRICISTA hace instalaciones y reparaciones Teléfono 350495 (21-30/135337).

MAESTRO CONTRATISTA de obras de construcción ofrece sus servicios, teléfono 368170 (28-3/135614)

PINTOR INTERIORES, exteriores, decoraciones, teléfono 390419 (28-6/135616)

REPARAMOS heladeras refrigeradores, cocina eléctricas , gas calefones, desabollados pintados, fonos. 365064 % 368317 (14-28/135108).

TECNICO repara refrigeradores, heladeras, cocinas eléctricas, lavadoras, secadoras, teléfono 374848 (28-31/135620)

TECNICO repara cocinas, eléctricas, a gas y refrigeradores, teléfono 340859 (28-31/135620)

PLOMERO y electricista hacen instalaciones y reparaciones en general, teléfono 379639 (28-31/135626)

TV. SERVICE TV. Color Sony, Admiral, Nec, Toshiba, Phillips, Zenith, Hitachi, Colorado, Equipos estereofónicos, 3 en 1 National, Sanyo. cuadrofónicos, Betamax, cambio de ciclaje, cualquier marca. reparamos. Servicio a DOMICILIO CON GARANTIA (técnico especializado exterior) (favor no confundir con similares). Ref. fono 361123 (28-29 Feb./135633)

TV. REPARAMOS TELEVISORES COLOR blanco y negro. Betamax, tres en uno, equipos stereofónicos, radiolas, grabadoras, cambio de ciclajes. TRABAJOS A DOMICILIO CON GARANTIA a cualquier zona de la ciudad teléfono 311031 (23-5-Feb/135445)

PINTOR ALBAÑIL Teléfono 370844 (27-5/135493)

CEPILLAMOS pisos plastificamos teléfono 329030 (23-21-Febrero/135438)

TV REPARAMOS TV con garantia. Fono 378235 (28-31/135632)

TECHOS cambiamos modificamos refacciones Teléfono 329030 (23-1-Febrero/135430)

Empleados

CONTABILIDAD BALANCES rendición de cuentas, trámites tributarios, comerciales de sindicatos, cooperativas. Ref. Fono 375144 (22-31/135402)

NECESITAMOS SEÑORITA de buena presencia. Presentarse solamente de 9 a 10 por las mañanas en calle Tarija 338 Oficina 1 (30-2/134848)

APRENDIZ NECESITO Avenida Kennedy 489 (29-2/134825)

Restaurant Bares

POR VIAJE vendo Bar Restaurant Céntrico y terreno en Chulumani. teléfono 377213 (28-29/135625)

SI VA A VIACHA PASE A BAR PENSION "BOLIVAR" donde lo atenderán con mucha atención, platos variados, cerveza al hielo, pase y siéntase a gusto. y saldrá contento. Reservaciones al teléfono 800000 lo esperamos. (24-15/135471)

Vehículos

VENDO JEEP NISSAN mod. 68 Referencias teléfono 371576 (24-3/Feb/135472)

TRANSFIERO TAXI Mazda. Ref.: Buenos Aires 1204 (28-11/135615)

VENDO BALANZA Cascos, motocicletas , radiol automóvil y otros. Fernando Guachalla 785 (interior) 27-31/135492)

VENDO AUTO FORD MAVERICK, dos puertas, $b. 130.000. Referencias teléfonos 350095 - 370359 (22-31/P.M.)

SE VENDE Automovil "BMW" 525 impecable, Full equipo poco recorrido. Ref: Av. Camacho 1495 esquina Bueno (27-29/135500)

OCASION VENDO CAMIONETA FORD F-100 motor 6 en linea A caja cuarta en perfectas condiciones. Referencias Sajama Nº 224 (27-31/135606)

Negocios $

PRESTAMOS dinero sobre joyas, garantia hipotecaria. Comercial Morales, 371569. Evaristo Valle 251.

BALANCES Generales, de apertura, trámite completo, honorarios mínimos, teléfono 363367 (27-28/135602)

Muebles

EL BARATILLO MEXICO 1483 ofrece livings, escritorios, estantes, Sillón ejecutivo, máquinas Singer:, bandejas, lavamanos 4 pedestal, multiusos, máquinas de escribir varios (27-3/135605)

Instrumentos Musicales

PIANO Aleman 1/4 de cola, vendo de ocasión, Bueno 154 esquina Zuazo (24-28/135462)

PIANO VENDO Hans Kundt 837 Miraflores (20-29/134305)

VENDO ORGANO YAMAHA YC20 amplificador Super Twin Reverb, vocal Pender. Santos Prada 731, última puerta frente Cementerio General (entre Collasuyo) (21-28/13534).

Tocadiscos TV-Radios

SANYO COLOR televisores nuevos vendo Teléfono 312036 (25-27 /135481)

TELEVISORES Telefunken- Admiral y otros vendemos Referencias calle Chuquisaca Nº 464 (27-15/135607)

ECONOMICOS

HOTEL SAN PEDRO ofrez... en contrato anticrético. ...mbia 222 (28-29/135622)

FAMILIARES MILITARES... ...retas, beneméritos, ...sión viudas; be... ...mérito Daniel Arduz ...urador titulado, ex ...retario justicia mi... ...ar 40 años práctica. ...marnaga 161 Casilla ...(25-31/135480)

HONESTA BARATA ...LEGO Avenida Kennedy ...(26-2/135491)

EXTRAVIO Habiéndose ...travIado la Libreta de ...ero Nº 1902 de Mutual La ...mera, queda nula ...(15/1610)

COMPRA Botellas cer... ...veras. Referencias al ...fono 373699 (23-26/A.F.)

COMPRAMOS JOYAS ...ataduras de oro, ob... ...os de plata, monedas ...ro, pagamos hasta $b ...el gramo al instante, ...os ganan. Loaiza 250 ...ner piso Of. 16 aten... ...mos horas de oficina ...mingo sábados (25-...(135480)

EXTRAVIO Habiéndose ...travIado la Libreta de ...ero Nº 7637 del Bco. ...otecario, queda nula (27-...(135497)

PASAPORTES, visas para ...Estados Unidos, tra... ...ramos. Teléfono 352240 ...(28/135426)

COCHABAMBA

COCHABAMBA vendo ...a estrenar zona barrió ...pital por solo 570.000 ...amar por teléfono 28475 ...(31/132044)

COCHABAMBA VENDO ...da en Avenida Chimoré y ...Santa Cruz con agua, ...dos dormitorios, living ...ador cocina baño y una ...da. Ref. Alojamiento 25 ...Mayo Aroma y 25 de ...yo (27-3/132043)

COCHABAMBA doy casita ...ta en anticrético, calle ...lín M. López, frente "U" ...000 $b. Ref. 321623 La Paz ...(28/135463)

COCHABAMBA Vendo ...a 5 cuadras de plaza ...ipal zona comercial ...tizamo norte de la cancha ...uperficie 831 Mts 2 Referen... ...Ladislao Cabrera Nº E... ...Teléfonos 22039 - 26440 - ...BAMBA (20-...(31/0).

COCHABAMBA deseo ...ilar vivienda céntrica con ...habitación y baño. Ref. ...Casilla 8413 La Paz (24-2...febrero/135469)

EN COCHABAMBA ...VENDO Lote 730 Mts2. en la ...mejor zona comercial cerca ...gran mercado de ferias ...Inf. San Martín 7111 y Hon... ...ras Srta. Leonor Mercado ...(1-9-Febrero 132036)..

EN COCHABAMBA ca... ...ados, grilletes, durmientes, ...gas, listones, tablas, ...maderas laurel, ochoo, ...eucalipto, toda dimensión ...pedemos en vagones tren, ...también en camiones. Pe... ...a EMABOL Casilla 2378, ...Fono 41551, oficina 40045 ...domicilio. (22-4-...febrero/132038)

EN COCHABAMBA ...OPORTUNIDAD, por mo... ...vo de viaje vendo pizzería y ...restaurant muy acreditado, ...Colombia 379 casi 25 de ...Mayo. (21-4-a...Febrero/132037).

EN COCHABAMBA ...VENDO CHALET tipo ...CALIFORNIANO cinco ...dormitorios tres baños zona ...residencial Referencias ...Teléfono Nº 21469 (15-...(132027).

EN COCHABAMBA ...VENDO CASA en zona co... ...cial con dos almacenes ...calle esquina Ladislao ...Cabrera Referencias te... ...fono Nº 21469 (15-...(132027).

EN COCHABAMBA ...VACACIONES Hostal Inca, ...cabañas independientes, ...cancha de tennis piscina, ...caballo, precios económicos; ...informes Casilla 1514 Co... ...chabamba Tel. 42732 (7-...Marzo/130196).

EN COCHABAMBA va... ...caciones "Hostal" Inca ca... ...cilla, independientes, cancha ...de tenis , piscina, caballo, ...precios económicos. Informes ...Casilla 1514 teléfono 42732 ...COCHABAMBA (12-3...(130196)

EN COCHABAMBA ...VENDO CASA COMO LOTE ...de M2 una cuadra ter... ...al de Buses Referencias ...COCHABAMBA tumusla ...Nº teléfono 22066 (15-...(134919).

EN COCHABAMBA DE... ...CASION se ofrece inmueble ...de 920 m2. de terreno, árboles ...casa con planos aprobados ...para ampliación en excelente ...zona residencial. Referencias ...teléfono 23522, casilla 1700 ...COCHABAMBA (29-6/1320017)

SANTA CRUZ

SANTA CRUZ vendo her... ...moso lote, zona urbanizada ...de 375 m2., teléfono 4641515. ...Santa Cruz (28-30/135618)

Informe sobre...

(Viene de la página 3

por cada mil nacidos vivos - así como en el norte de África y el sur de Asia con una media de 100 a 150 por mil, las tasas de mortalidad infantil son mucho más altas que en ninguna otra parte", agrega el informe.

Otro informe, referido a la estructura de la población por edades, señala que la fertilidad descendente en los países en vías de desarrollo había provocado un descenso análogo en la proporción de niños y jóvenes, de 42 por ciento en 1970 a un cálculo estimado de 39 por ciento en la actualidad.

Si bien la proporción todavía es superior al 23 por ciento que se advierte en los países desarrollados, el descenso es significativo.

En el informe se explica que esto se debió, en gran medida, al descenso de la fertilidad en China.

Asimismo, la comisión discutirá una recomendación para analizar y evaluar más críticamente el control de la natalidad, sobre todo las razones deducidas de los datos de las encuestas - sobre la declaración de las mujeres en cuanto al número de niños que ellas deseaban y el promedio de su fertilidad.

Otro informe que pasa revista a las tendencias demográficas, revela que, actualmente, los países en vías de desarrollo incorporan cada año a 70 millones de personas adicionales, esto es, nueve décimos del incremento mundial. No se espera que esta presión adicional sobre los recursos y capacidades para el desarrollo, en estos países decrezca en forma significativa en un futuro próximo.

El informe señala que en América Latina existen movimientos intraregionales de trabajadores eventuales, pero que pocos países intentan atraer inmigrantes que se establezcan en forma permanente.

Sin embargo, los dos principales polos de atracción en África, se encuentran en las regiones occidental y meridional del continente aunque los movimientos migratorios suceden en mayor o menor medida casi en todas partes. Además, África es el continente con mayor número de refugiados, agrega el informe.

Según el informe Asia está constituida básicamente por países formados por emigrantes. Sin embargo, a veces se ve obligada a dar cabida a enormes flujos de refugiados. Asimismo, el informe observa que definir a los migrantes internacionales es, fundamentalmente, un problema político ya que los gobiernos califican a los migrantes según las necesidades del momento.

El informe distingue un nuevo tipo de flujo de migración, en el ámbito los países en vías de desarrollo, principalmente hacia los países ricos en petróleo del Asia occidental. El número estimado de trabajadores migrantes empleados en los países árabes ricos en petróleo - que proceden principalmente de otros países de la región - se duplicó entre 1970 y 1975.

Según los cálculos de 1980, existen aproximadamente 10.5 millones de refugiados y de personas desplazadas. De los ocho millones de refugiados, 6,4 millones estaban en países en vías de desarrollo de los cuales aproximadamente 2,8 millones se encuentran en África y 3,5 millones en Asia.

RECONOCIMIENTO.- Washington, 27 (AP).- El ex encargado de Negocios de la Embajada norteamericana en Teherán, Bruce Laingen, parece reprimir las lágrimas al recibir un cálido apretón de manos del Presidente Reagan, durante la ceremonia de bienvenida a los ex rehenes en la Casa Blanca (Radiofoto AP).

JUBILO.- Washington, 27 (AP).- El sargento de infantería de marina, Jaime López, recibe hoy el abrazo jubiloso de una mujer no identificada a su llegada aquí para las ceremonias en Washington (Radiofoto AP).

Las dos Alemanias

(Viene de la página 3

que la Alemania Oriental había impuesto los nuevos requisitos para hacerle ver a Bonn que cualquier medida hostil que la Alemania Occidental pudiera tomar en caso de una invasión de Polonia por los ejércitos del Pacto de Varsovia - tal como una suspensión del comercio o de los préstamos - tendría como resultado la suspensión indefinida del "tránsito más o menos libre de visitantes de Alemania Occidental que ha existido durante los últimos ocho años, desde la firma del acuerdo cuadripartito que regula el acceso a Berlín Occidental. Fue, en realidad, una advertencia.

En Berlín Oriental, funcionarios gubernamentales me indicaron que en caso de que Bonn reaccionara "excesivamente" a una intervención en Polonia, el status de Berlín Occidental pudiera ponerse en tela de juicio. Desde su punto de vista, las represalias de la Alemania Occidental contra la "ayuda fraternal" a los comunistas polacos sería una violación de los diversos acuerdos que existen entre las dos Alemanias, lo que justificaría la toma de medidas represivas en Berlín Occidental.

Por mucho que la Alemania Oriental necesite económicamente a la Alemania Federal y al Berlín Occidental, no cabe duda de que está dispuesta a pagar el precio que acarre su intervención en Polonia, en caso de que Moscú y sus aliados lo estimaren necesario, es más, el régimen alemán oriental es el que alega públicamente con más fervor por la necesidad incontrastable de eliminar los experimentos polacos con sindicatos libres y otras ideas novedosas. La Alemania Oriental, rígidamente autoritaria, no quiere verse con contaminada por el ejemplo de su vecina Polonia y, de ser necesario, está en disposición de desencadenar una crisis en Berlín a fin de mantener en jaque a la República Federal.

Alemania Oriental también sabe que Bonn no está dispuesta a pagar un precio exorbitante para disuadir al Pacto de Varsovia de la idea de invadir Polonia, ni tampoco se inclina en favor dec castigar a la Unión Soviética y a sus aliados en Berlín Oriental en caso de que la invasión llegare a producirse. Este es el motivo por el que la Alemania Oriental lleva la voz cantante en todo lo referente a la dependencia mutua de los dos estados teutónicos - de la que el caso de Berlín es el principal ejemplo y en el contexto de la controversia, más general, entre Oriente y Occidente sobre Polonia.

Poco antes de que tomara el avión para Berlín, un alto funcionario de la Europa Occidental me dijo que, "con respecto de la Alemania Occidental, hay dos realidades básicas que siempre se deben tener presentes". Una de ellas, me dijo, es el hecho de que "la política de détente ha pasado a ser un interés creado para Bonn". La otra "es el sentimiento, siempre poderoso, en favor de la reunificación alemana...algún día"

Esta opinión quedó corroborada por las conversaciones que sostuve con figuras políticas, diputados y profesores de la República Federal en una conferencia celebrada en Berlín Occidental. En privado, generalmente reconocieron que su gobierno se abstendría de tomar serias represalias en caso de una invasión de Polonia, a menos que los ejércitos invasores se toparan con una feroz resistencia polaca y hubiera millares de muertos.

Mis interlocutores reconocieron el cinismo de su opinión, pero me imploraron que tuviera presentes las "realidades" alemanas.

Según me informaron, la principal realidad, tiene que ver con la necesidad de mantener viva a prácticamente cualquier precio la "Ostpolitik", que supone contactos humanos y económicos no interrumpidos con la Alemania Oriental. Ambas Alemanias han obtenido pingues beneficios de la détente entre las superpotencias y Bonn se muestra extremadamente renuente a sacrificar esa relación a pesar de las declaraciones públicas de Schmidt, en conjunto con otros jefes de gobierno de la OTAN, en el sentido de que la détente, apabullada ya por la invasión de Afganistán, no resistiría un ataque contra Polonia. Lo más probable en ese caso sería, por consiguiente, que la Alemania Occidental tratara de mantener una détente privada con la Alemania Oriental - lo que no es más que "Ostpolitik" clásica- a menos, claro está, que Polonia se trocara en un matadero.

Al referirse a los alemanes orientales, Schmidt les ha llamado con frecuencia "nuestros 17 millones de rehenes", que Bonn no desea abandonar por completo. La terminación del contacto humano entre las dos Alemanias sería un rudo golpe emotivo que se asestaría a la Alemania Occidental, así como una posposición indefinida del sueño de la reunificación. Y es por ello que la crisis polaca acaso sea la prueba definitiva de la lealtad de Bonn a la solidaridad de la OTAN (ALA.)

Los organismos de...

(Viene de la página 9)

Organismos de Seguridad se encuentran abocados a la tarea de controlar el agio y la especulación".

Las declaraciones se hallan consignadas en el Boletín de la Secretaría de Prensa e Informaciones de la Presidencia de la República.

OFRECEMOS DEPOSITOS EN ALQUILER

En El Alto, 300 m2 , cubiertos, total o parcialmente, tiene ingreso para camiones, desvío de Ferrocarril, teléfono y Servicio de Vigilancia. Referencias Teléfonos 353534 - 341251.

REQUERIMIENTO DE PERSONAL

Institución Descentralizada requiere los Servicios Profesionales de técnicos nacionales para los siguientes cargos:

-Jefe del Departamento de Administración

-Asesor Legal
-Encargado de Personal.
-Encargado de Kardex- Inventarios.

Los postulantes deberán cumplir necesariamente los siguientes requisitos:

1.- Presentar una carta de solicitud manuscrita.

2.- Presentar Curriculum Vitae.

3.- Acreditar experiencia de por lo menos 3 años en trabajos similares al cargo de postulado.

4.- Acreditar la formación profesional correspondiente mediante copia del diploma o título.

Los interesados deben presentar su solicitud de trabajo , hasta horas 18.00 del día jueves 5 de febrero del año en curso, en el Edificio Santa Isabel Av. Arce Nº 2529 ; Bloque "C", Planta Baja, Oficina 7.

La Paz, enero de 1981

PLANOS

De construcción, alcantarillado y eléctricos. Zoilo Flores Nº. 1273 (lado Figliozzi) Telf. Nº. 366595

LIQUIDACION DE RELOJES PULSERA de procedencia SUIZA de 17 rubíes para mujer $b. 550.- Ventas VELAMOR y CIA. Figueroa 612.

BATERIAS PARA AUTOMOTORES

OFRECEMOS EN DIFERENTES TIPOS Y MARCAS CARGADAS Y SECAS, ADITIVOS PARA BATERIAS EN GENERAL, PARA ENTREGA INMEDIATA, VENTAS POR MAYOR Y MENOR. ATENCION PERMANENTE EN: Av. I. de las Muñecas (Kennedy) 337 Teléfono 364589 - La Paz - Bolivia.

HISTORIETAS

JUSTO Y FRANCO

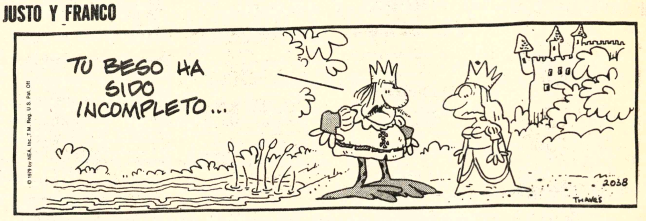

Records Mundiales

Recortes

EL DETALLE QUE FALTABA

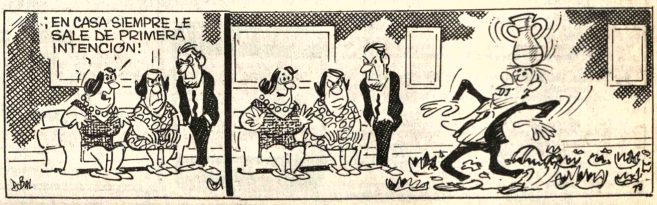

DON FULGENCIO

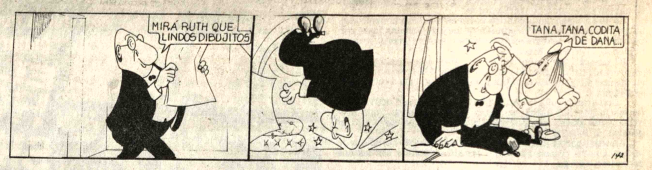

RAMONA

DOÑA TREMEBUNDA

DR. MERENGUE

FALLUTELLI

Crece intercambio comercial entre Pacto Andino y Brasil

LIMA, 27 (EFE).- El comercio entre las naciones del Pacto Andino y Brasil, creció doce veces en los últimos diez años, siendo ese intercambio el más importante que BOLIVIA, Ecuador, Colombia, Perú y Venezuela mantienen en Latinoamérica.

De acuerdo a informaciones obtenidas por la agencia EFE hoy lunes, en 1969, año de creación del Acuerdo de Cartagena o Pacto Andino, el intercambio de productos andino-brasileño era de 77.8 millones de dólares. En 1978 fue de más de 904 millones de dólares.

Las exportaciones andinas a Brasil crecieron a un ritmo del 20 por ciento anual al pasar de 68 millones de dólares a 258 en el período considerado.

Las importaciones andinas desde Brasil aumentaron en un 51 por ciento anual, pasando de 14 a 646 millones de dólares.

Las cifras, recogidas por la junta, ente técnico comunitario del Acuerdo de Cartagena, señalan que la balanza comercial es deficitaria para la subregión andina.

En los últimos cuatro años el déficit pasó de 154 millones de dólares a más de 387 millones.

En cuanto al análisis, nación por nación, andina, las exportaciones de BOLIVIA a Brasil presentan una tendencia positiva pero fluctuante.

En 1971 las ventas a Brasil de BOLIVIA fueron de 3.8 millones de dólares. En 1978, de 28,7 millones. BOLIVIA exporta a Brasil principalmente estaño, petróleo, goma y bovinos.

BOLIVIA compró entre ambos períodos considerados, 6.2 y 5.43 millones de dólares, principalmente maquinaria y equipo, cocinas, neumáticos, aceites vegetales partes y piezas de vehículos.

Las exportaciones de Colombia a Brasil se hallan estancadas y sus niveles son los más bajos de la subregión. Entre 1971 y 1978 las ventas pasaron de 4 a 6.4 millones de dólares. Los productos fueron, cemento, textiles y motores.

Por el contrario, las compras colombianas tuvieron un incremento de más del 60 por ciento anual, de 7.8 millones pasaron a 222 millones, en automóviles, excavadoras, ferroaleaciones, y aceites vegetales.

En lo que respecta a Ecuador, este país es el de mayor incremento andino en sus relaciones comerciales con Brasil. Sus exportaciones pasaron de 982.000 dólares a 17 millones, en petróleo, conservas de pescado y cacao.

Las importaciones pasaron de 1.3 millones de dólares a más de 31.000 millones en 1978, invertidos en automóviles, máquinas de excavar y otras maquinarias.

Cálida recepción brindaron en...

(Viene de la página 1)

multuosa, pues estuvo abierta a todos los familiares de los ex rehenes; sólo los más allegados habían estado con ellos desde su regreso el sábado a la escuela militar de West Point.

Reagan dijo a los 52: "ustedes han representado, en una situación difícil, las grandes tradiciones de dedicación al servicio público. Vuestra conducta es un símbolo del profesionalismo de nuestros diplomáticos, militares y tantos otros que representan a nuestro país en el exterior".

Reagan se hizo eco de los relatos de las torturas que se le infligieron, diciendo que "si bien no es este el momento de pasar revista a esos actos abominables, sabemos lo que ha pasado. La verdad puede ser algo que escasea en Irán pero es abundante aquí".

Gallegos, 22 años, de pueblo , Estado de Colorado, fue sometido a un falso fusilamiento como castigo por el fallido intento de liberación de los rehenes. López fue mantenido en un confinamiento tan helado que en las mañanas debía romper el hielo que se formaba en el balde en el que se le dejaba el agua.

Reagan dijo: "Como muchos otros, ustedes significan algo especial: ustedes han cumplido su deber cabalmente, y como muchos otros antes han regresado a la patria y a lo más profundo de nuestros corazones en medio de un sentimiento de gratitud".

López es de Globe, estado de Arizona.

López se atrincheró cuando los terroristas entraron en la embajada, y defendió durante tres horas a los cinco funcionarios que estaban juntos en el consulado norteamericano hasta que pudieron escapar del lugar.

Los cinco, con un sexto norteamericano que no estaba en la embajada en el momento del asalto, fueron los que huyeron más tarde del país debido a la cooperación de la embajada de Canadá.

Los compañeros de López han dicho que éste "tomó comando de la situación como si fuese un general".

Crece agitación laboral en...

(Viene de la página 1)

detenido los trabajos en todas las industrias más importantes, incluyendo la de la fábrica de automóviles Fiat, que emplea a 11000 trabajadores.

Los huelguistas exigían el arribo de una delegación de Varsovia para discutir la remoción del gobernador local y sus ayudantes.

Funcionarios de Solidaridad informaron que todas las huelgas y protestas-de las cuales hay más planeadas para mañana-eran acompañadas por una abultada lista de demandas.

En Lodz, por ejemplo, éstas incluían la exigencia de un mecanismo de consultas genuino entre la sociedad y el gobierno, mayor democratización en Polonia y una plena aplicación de todas las promesas del gobierno a los trabajadores.

Otra importante demanda se refirió a que se otorgue a Solidaridad acceso a la radio y la televisión.

El tono de las exigencias demostró que la última ronda de protestas laborales en Polonia fue mucho más allá de la cuestión de los sábados no laborables.

El politburó exhortó a negociar un acuerdo para los pedidos de una semana más breve de trabajo, pero no dijo nada acerca de las otras reivindicaciones sindicales, y no anunció fechas para próximas conversaciones.

La declaración del politburó contrastó marcadamente con un artículo publicado en la edición de hoy de Tribuna Ludu por uno de los más poderosos miembros de ese cuerpo gubernamental, el general Mieczyslaw Moczar.

El general, que ascendió nuevamente a la escena política tras la caída del ex líder del partido Edward Gierek, dijo que en los últimos siete meses se había producido una gran revolución en Polonia.

"Una gran revolución en las opiniones, ideas y actividades de las masas populares ha ocurrido en Polonia... que probablemente pueda compararse con un terremoto", dijo el general.

Aquellos que no entendieron ni aceptaron este hecho fueron los principales responsables del levantamiento y son los que deben irse, agregó.

Giscard D'Estaing propone...

Viene de la página 1)

capté en que el desempeño de su cargo de Presidente de Francia inició el año pasado "una cruzada" para conseguir que Europa Occidental deje de desempeñar ningún papel en el mundo.

Giscard d'Estaing, que predicó la moderación y la estabilidad en las relaciones Este-Oeste, dijo que la política francesa respecto a Polonia es de "simpatía, no injerencia y ayuda económica".

La aparición del Presidente francés con tres periodistas por televisión cobró interés por celebrarse a menos de tres meses de las elecciones presidenciales próximas, pero Giscard d'Estaing no develó sus intenciones al respecto.

A lo largo de una hora, respondió a preguntas esperadas sobre el Chad, ex colonia francesa en cuya guerra civil triunfó recientemente el presidente Rhrow Gukuni, ayudado por fuerzas libias.

CONAL presentó...

Viene de la página 8)

que YPFB tenga opción de producir más y operar una mayor cantidad de hidrocarburos", dijo Siachin, recordando que "Bolivia se halla al borde de importar petróleo; pero con las medidas económicas, ese peligro se alejará".

"Otro de los factores positivos de la aplicación de los correctivos será generar recursos, con los cuales el gobierno acometerá proyectos grandes que incrementen y dinamicen nuestra economía, de modo que incida en el PIB, superando los índices deficitarios de años anteriores", sostuvo el Presidente de CONAL.

Se dispuso la ...

iene de la página 9)

s causas que pudieron haber cidido en la excesiva demora, aumento de costos u otras osibles anormalidades esentadas en la ejecución de os proyectos. De esta manera, pretende recoger experiencias que ayuden a evitar la clase de contratiempos en programación y ejecución de oyectos futuros.

Las autoridades de Minería Metalurgia afirmaron que, ra la aprobación de nuevos oyectos, se aplicarán estrictas edidas de control, con objeto establecer las responsabilidades en la ogramación y ejecución.

HOY CINES TV

MONJE CAMPERO Tel. 323333

Matinée Hs. 3.30 Vermouth Hs. 6.15 Tanda Hs. 8.20 LA MAS DISPARATADA AVENTURA DEL AIRE, LA GRAN INCOGNITA ES... "Y...DONDE ESTA EL PILOTO..? y noticiero ESPEJO DE ALEMANIA Matinée T.P. Vermouth y Tanda prohibido el ingreso de menores de 8 años (la función de Tanda termina a hs. 10.10.)

6 DE AGOSTO Tel. 323829

Matinée Hs. 15.30 y Tanda 18.45 ROCKY II LA REVANCHA (May. de 14 años) Actualidades Mundiales.

16 DE JULIO Tel. 377099

Matinée Hs. 15.30 Tanda Hs. 19.00 EL RESPLANDOR Mayores de 16 años

UNIVERSO Tel. 342660

Matinée Hs. 15.30 Tanda Hs. 19.00 ROCKY II LA REVANCHA T.P. Además Noticiero Aleman: EL MUNDO AL INSTANTE

PARIS Tel. 29704

Matinée Hs. 15.30 Tanda Hs. 18.30 MOONRAKER MISION ESPACIAL T.P. Además Noticiero Aleman EL MUNDO AL INSTANTE

MONUMENTAL ROBY Tel. 362135

Matinée Hs. 15.30 Tanda Hs. 18.30 Noche 20.30 LA HIJA DE NADIE T.P. Además Noticiero Alemán: EL MUNDO AL INSTANTE

SCALA Tel. 323535

Matinée 15.00 Hs. Vermouth 17 y 15 Hs. Tanda 19.30 Hs. FIBRA DE VALIENTES SEGUNDA PARTE T.P. Además el noticioso EL ESPEJO DE ALEMANIA

BOLIVAR Tel. 325051

Matinée Tanda y Noche FELICIA (21 años)

MIRAFLORES Tel. 353842

Matinée Hs. 15 y 30 Tanda Hs. 18 y 30 Noche Hs. 20.y 30 LOS COMANCHEROS (Apta para T.P.) Además el Noticioso "ESPEJO DE ALEMANIA"

CENTER Tel. 322026

Matinée Hs. 14 y 45 Tanda Hs. 18 y 30 LOS MATONES DE CANTON y EL HOMBRE SIN NERVIOS

ROXY

Matinée y Tanda Y AHORA EL RECLUTA ES GENERAL Y FURIA EN ALASKA

MURILLO Tel. 352647

Matinée y Tanda EL INCREIBLE HULK y HURACAN

ESMERALDA Tel. 352454

Matinée y Tanda EL HOMBRE SIN CORAJE y LA DIOSA SALVAJE

MEXICO Tel. 351205

Matinée y Tanda MISTERIO EN LAS BERMUDAS y ENTRE MONJAS ANDA EL DIABLO

CINEMATECA URUGUAYA Tel. 325346

Matinée 15.30 Tanda 19 Hs. LAS PALABRAS DE MAX - Cine Español

TESLA Tel. 353803

Matinée Hs. 15.30 Tanda Hs. 18.30 Noche Hs. 20.00 DISPAREN Además el noticiero EL ESPEJO DE ALEMANIA

PRINCESA Tel. 353925

Matinée Hs. 15 y 30, Tanda Hs. 18 y 30, Noche Hs. 20 y 30 LAS MUJERES ME ENLOQUECEN (Mayores de 21 años) Además el Noticioso ESPEJO DE ALEMANIA

BUSCH

Matinée y Tanda LOS CUATRO DEL AVE MARIA Y EL CIRCO DE CAPULINA Noche NOTICIERO ALEMAN y LA VIDA EROTICA DE EMY WOEG (May. de 21 años)

AVENIDA Tel. 325409

Matinée Hrs. 3.30 Tanda Hrs. 6.30 Noche Hrs. 8.15 LA HIJA DE NADIE Censura 14 años

COCHABAMBA

TV. CANAL 11

12.00 CARTA DE AJUSTE
12.15 RED NACIONAL DE TV.
12.17 SPORT MAGAZINE
12.45 DEPORTE TOTAL
13.01 TELEDIARIO 1
13.19 TELEHOGAR
13.40 EL CHAPULIN COLORADO
14.07 CIERRE DE EMISION

SEGUNDA EMISION

17.30 CARTA DE AJUSTE
17.45 RED NACIONAL DE TV.
17.45 DIBUJOS ANIMADOS
18.14 PANORAMA ITALIANO
18.35 MUSICAL
18.46 COCHABAMBA HOY
19.16 DEPORTIVO 11
19.37 EL CHAVO DEL 8
20.11 TELDIO II
20.44 GENTE HOY
21.05 PLATEA
22.46 LARGOMETRAJE
00.28 CIERRE DE EMISION

CINE COCHABAMBA Tel. 24219

Matinée doble: BRIGADA EN ACCION y EL DESASTRE DEL VUELO 401 Tanda y noche EL DESASTRE DEL VUELO 401.

CINE AVAROA Tel.21285

Matinée, BLANCA NIEVES Y LOS SIETE ENANOS Tanda BAILE CON EL DIABLO

BUSTILLO Tel.21203

Matine Tanda y Noche EL CHANFLE

ASTRO Tel.24828

Matinée, tanda y noche MANDIBULAS y EL CAIMAN ASESINO

CAPITOL Tel.21804

Matinée, tanda KAGEMUSHA LA SOMBRA DEL GUERRERO

CINE VICTOR Tel.23501

Matinée, doble: ACAPULCO 12-22 y EL TAHUR tanda y noche: PROSTITUCION

CINE OPERA Tel.24695

Matinée, tanda y noche S.O.S. TITANIC

EL GLOBO

Patinaje Continuado

CINE ROXY Tel.21561

Matinée, doble LA REBELION DE LOS VIKINGOS y EL JAGUAR AUN VIVE Tanda y noche LOS PECADOS DE LADY CHATTERLEY.

GRAN LIQUIDACION DE RELOJES DE PARED "CUARZO" PRECISION GARANTIZADA

(±2 minutos de diferencia por año)
Dimensiones: ø desde 40 cms., de diámetro fábricas, especialmente para oficinas, tablecimientos educacionales, comerciales
A sólo $b. 1.300.
Ventas: VELAMOR y CIA. Figueroa 612.

Desde Suiza
CREDITOS ~ CREDITOS
y Sin cuota inicial
Relojes Suizos
TECHNOS·ESCORP
ROYCE·CAMY·OR
'ESCORPIO DIGITAL
(A cuarzo con y sin alarma)
Relojes de PARED a Cuarzo
SIN CUOTA INICIAL
Para el magisterio rural y urbano
Instituciones dependientes del estad
Industrias en general
Visítenos y se convencerá
LA PAZ:
Velamor y Cia.(sucursal) Av. Arica 113 (Cas
ORURO:
Velamor y Cia. (sucursal) 6 de Octubre 1128
COCHABAMBA:
Velamor y Cia.(sucursal) 25 de Mayo 229

AVISO IMPORTANTE

Se precisa con carácter de urgencia a la Sra. Celsa Cuaritl madre de la niña Beatriz Cuaritl en las oficinas del Hogar Villegas en la calle 20 de Octubre N° 2348

COBEE BPCo
CORTES DE ENERGIA ELECTRICA
miercoles 28 —1-81
ZONA POQUENI - De 08.00 a 12.00.
25 DE AGOSTO, PASTOR QUIROGA y adyacentes
JUEVES 29-1-81
VILLA SAN ANTONIO - De 08.00 a 12.00
ESTEBAN ARCE desde M. Carrasco hasta calle 10
CALLES: 4,5,6, 10. EYZAGUIRRE, FRANCISCO KATARI, INCA ALONSO, MODESTO OMISTE, M. CARRASCO, CAMARGO y adyacentes.
Sea moderno,el confort de su hogar y los trabajos de su centro de actividad, confíelos a la energía eléctrica, así tendrá rapidez, precisión y seguridad. CONSTANCIO.

MUSICA CULTA EN CRISTAL
Hs. 22.00.- F.M.
-Obertura Op. 92
Dvorák
-El Moldava
Smetana
-Sinfonía sobre un canto montañés. Op. 25
D'indy
Lufthansa
Líneas Aéreas Alemanas

ASOCIACION BOLIVIANA DE MEDICOS, ODONTOLOGOS Y BIOQUIMICOS JUBILADOS
CITACION
Se cita a la SESION EXTRAORDINARIA que se realizará el día Jueves 29 del mes en curso a horas 11:00 a.m. en el local del Colegio Médico.
ORDEN DEL DIA
1.- Propuesta del Fondo Médico para el ajuste anual de rentas.
2.- Conferencia Consultiva.
3.- Asuntos varios.
Se tomará acuerdos con el número de asistentes.
EL DIRECTORIO
La Paz, enero de 1981.

¡UN AGASAJO INTERPLANETARIO EN EL VIEJO OESTE!
El enredo de las galaxias al estilo vaquero

EMOCIONANTES PELEAS DE BOX!
Tenia que pelear para ganarse la vida...
EL HOMBRE SIN CORAJE
- Poi PIAU
Technicolor-Cinemascope-

HOY Arrollador Estreno SIMULTANEO Cines CENTER-ESMERALDA

MAÑANA Fenomenal Estreno MONUMENTAL ROBY
Los poderosos Hnos. Maciste en una película que os apasionará como ninguna...
"Viviréis las más increíbles y emocionantes aventuras"
RICHARD LLOYD · TONY FREEMAN · CLAUDIE LANGE · ANTHONY STEFFEN
Technicolor URSULA DAVIS Director: ROBERTO MAURI
¡LOS INVENCIBLES HERMANOS MACISTE!

ELIO SCARDAMAGLIA presenta
BUD SPENCER
UN SHERIF FUERA DE SERIE
MAÑANA
CINE 16 DE JULI

MUERTE EN EL NILO
Un film de JOHN GUILLERMIN
TECHNICOLOR
¡ El talento creador de Agatha y el imponente marco de
Christie, la genial artífice del suspenso, la tierra de los faraones, hacen de este film una obra excepcional y grandiosa !
GALARDONADA CON UN OSCAR DE LA ACADEMIA
PETER USTINOV · JANE BIRKIN · LOIS CHILES · BETTE DAVIS · MIA FARROW · OLIVIA HUSSEY · GEORGE KENNEDY · DAVID NIVEN
MAÑANA HORARIO ESPECIAL POR LARGO METRAJE SOLO DOS FUNCIONES DIARIAS CINE PARIS
Matinée Hs. 15:30 (3.30 p.m.) Tanda Hs. 18:30 (6.30 p.m.)

EN FABULOSO PROGRAMA DOBLE
Mañana GRAN CINE MEXICO
DIANA TORRES, ALEJANDRO FUENTES
¡UNA PELICULA QUE DIVERTIRA ENCANTARA A SUS HIJOS
EMOCION, PELIGRO Y ACCION EN EL CIRCO. ¡Y UN DESFILE INCONTENIBLE DE CARCAJADAS!
Don RAMON VALDES como "TZEKUB"
CHANOC en el CIRCO UNION
MARCO DE CARLO · MARIO · ERNESTO MORAN · GUILLERMO A
"RENATO"
EL REY DE LOS PAYASOS
Argumento y dirección RAFAEL PEREZ GRONDA
pemex

MUY PRONTO EN LA PAZ
ROSA... DE LEJOS
La Película!

Bs Lada

EN EL PRADO

PENULTIMO DIA.

Nacional de básquet infantil

Santa Cruz y Potosí están clasificados para finales

POTOSI, 27 (PRESENCIA).- Corresponsal.- La serie "A" del torneo nacional infantil de básquet, en la categoría damas, quedó definida con la clasificación de los quintetos de Potosí y Santa Cruz, aún haciendo abstracción del resultado en el partido que jugarán esos planteles esta noche. Cualquiera sea el resultado, tanto Potosí como Santa Cruz, están clasificados para las finales.

En cambio el panorama en la serie "B" , es más complicado, pues la pugna por la clasificación se ha centrado entre Quillacollo, Camiri y La Paz. De los resultados de la jornada de esta noche dependerá en mucho, la clasificación en esta serie.

Los resultados generales de la jornada cumplida el martes son los siguientes: Santa Cruz venció a Telemayu por 72 - 42. Potosí superó a Huanuni por 61 a 46 , y finalmente, Quillacollo derrotó a Camiri por 70 a 68.

Wilsterman pide 100 mil pesos para ir a Oruro

COCHABAMBA, 27 (PRESENCIA).- Wilsterman, dijo Alfredo Salazar titular aéreo, podría jugar en Oruro en una fecha próxima siempre y cuando se pague la bolsa que tenemos fijada para estas visitas.

Interrogado sobre el monto que ahora cobraría el club "Aviador" por actuar en la ciudad de Sebastián Pagador, Salazar indicó que estaría sobre los noventa a cien mil pesos, porque las inversiones para lograr el titulo fueron elevadas.

De otro lado se dijo que Wilsterman estará en condiciones de visitar cualquier distrito del país, siempre que las condiciones económicas sean aceptables. Mencionó que la entidad se viene manteniendo con el aporte de los socios, de los dirigentes y que no contaba con ninguna ayuda de forma, que habia que pensar dos veces antes de aceptar alguna invitación.

Wilsterman jugó en Tarija su último evento amistoso y allí dejó una magnífica ganancia, por cuanto las instalaciones del nuevo estadio tarijeño pueden tener un aforo libre de unos 20 mil espectadores.

PREPARACION

Sobre las nuevas contrataciones, Salazar dijo que se manejarán con cautela para no dar una falsa impresión de inseguridad. Todo jugador será sometido a una prueba y si resulta puede llegar a un convenio con el club.

Se sigue entrenando dijo Salazar, pero veremos cuando llega Jair quien ya debió reincorporarse al club, pues tiene contrato hasta después de la Copa Libertadores de América.

Juveniles entrenaron ayer en Complejo de Petrolero

COCHABAMBA, 27 (PRESENCIA).- La selección juvenil realizó dos prácticas hoy. Primero, en horas de la mañana, estuvo en el Complejo del Club Petrolero haciendo preparación física y por la tarde hizo fútbol en los campos deportivos de la Federación de Fabriles.

La lluvia que cayó en horas de la mañana, perjudicó la práctica ya que los campos estuvieron muy pesados. Había llovido desde las cuatro y media de la madrugada hasta las seis, hora en la que se inician las actividades de la selección.

Pese a la reserva existente sobre los desplazamientos de Edgar Peña, se sabía que llegaría hoy, pero hasta el momento de enviar este despacho aún no estaba en Cochabamba. El día lunes por medio de la Federación dejó un mensaje indicando que el Profesor Terán lo esperara a las diez de la mañana, posteriormente al mediodía se dijo que no se sabía nada, sobre si llegaba o no.

Luis Terán y la gente que tiene que resolver muchos asuntos con el Presidente de la Federación esperó inútilmente y puede que después de las 19 horas arribe a Cochabamba.

Sobre la confrontación del evento entre las selecciones juveniles de Bolivia y Paraguay no se adelantó nada, porque Peña no vino a Cochabamba. Esto, dijeron los que manejan la temporada, podría determinar un déficit porque aún no se publicitó el evento y queda muy poco tiempo.

Los paraguayos son esperados para hoy, a la hora 19.30 y la delegación que llegó a Santa Cruz en un avión de Líneas Aéreas Paraguayas, está constituido de 26 personas y se alojarán en el Hotel Capitol.

Los paraguayos realizarán mañana una práctica seguramente en el campo de Petroleros o de Wilsterman porque será difícil que, inclusive la selección ocupe los terrenos del Capriles que están siendo arreglados.

Carlos Sanabria, el conocido técnico paraguayo que estuvo primero en Enrique Happ, luego en Petrolero y posteriormente en Strongest está al frente de la selección juvenil de Asunción.

Huguenet rescindió contrato en Uruguay

MONTEVIDEO, 27 (AP) - El futbolista argentino Carlos E. Huguenet rescindió su contrato con el Club Nacional y anunció que regresaría a Bolivia para reincorporarse al Oriente Petrolero.

"Llegué muy tarde y no pude hacer pretemporada por lo que no pude entrar en la dinámica del equipo", se disculpó el mediocampista.

CENTRO UNIVERSITARIO PATIÑO DE GINEBRA
EXAMENES PARA POSTULANTES A LAS BECAS 1981

La Dirección de Estudios del Centro Universitario Simón I. Patiño de Ginebra/Suiza, comunica a los candidatos inscritos como postulantes a las becas Patiño 1981, que las pruebas de selección tendrán lugar de acuerdo al siguiente cronograma:

POSTULANTES INSCRITOS EN LA PAZ:

Reunión preliminar: Miércoles 4 de febrero a Hs. 17.00 en Oficinas de la Delegación, calle Campos 348
Exámenes: 5, 6 y 7 de febrero de 1981.
Local: (Se indicará en la reunión preliminar).

POSTULANTES INSCRITOS EN COCHABAMBA:

Reunión preliminar: Martes 3 de febrero
Local: ISET, Av. Heroinas E0434- Cochabamba
Exámenes: 4, 5 y 6 de febrero de 1981.

Se ruega puntual asistencia a la reunión preliminar, donde se informará sobre las modalidades de los exámenes.

A solicitud, se entregarán credenciales que comprueben la asistencia a las pruebas de selección.

Ginebra / Cochabamba Enero de 1981

COMISION NACIONAL DE REORDENAMIENTO DE LA UNIVERSIDAD BOLIVIANA
-CONRUB-
ACLARACION SOBRE EXAMENES DE GRADO Y TESIS

La COMISION NACIONAL DE REORDENAMIENTO DE LA UNIVERSIDAD BOLIVIANA, aclara a la opinión pública en general y la comunidad universitaria en particular, que en ningún momento las autoridades de CONRUB, menos su Vicepresidente, Dr. Armando Villafuerte, expresaron su conformidad para incorporar a egresados de las distintas carreras de la Universidad Mayor de "San Andrés" a la vida profesional, sin que éstos rindan los exámenes de grado y tesis correspondientes, como señalan diversas publicaciones periodísticas.

En este sentido la COMISION NACIONAL DE REORDENAMIENTO DE LA UNIVERSIDAD BOLIVIANA, hace conocer que fueron aprobadas las fechas en las que se deben llevar a cabo dichos exámenes, y la obligación que tienen los egresados de cumplir estrictamente las normas establecidas y en actual vigencia, dictadas por el máximo organismo de la Universidad Boliviana y ejecutadas por las diferentes Sub-comisiones Regionales.

La Paz, enero de 1981

RELACIONES PUBLICAS CONRUB

"No existe rompimiento entre el técnico R. Blacutt y Strongest"

"No existe ningún rompimiento de relaciones entre el club The Strongest y el director técnico del equipo de fútbol, Ramiro Blacutt".

Esa la información textual que proporcionó ayer a este matutino el presidente de la entidad "atigrada", Mario Oxa Bustos.

El mencionado dirigente dijo que cualquier información oficial al respecto la hará conocer el club máximo hasta mañana.

Tal como informara PRESENCIA en su edición de ayer, en las últimas horas el técnico Ramiro Blacutt sostuvo una reunión con dirigentes de The Strongest la misma que se realizó en el despacho del titular "gualdinegro".

Tal como anunció ayer Oxa Bustos a nuestros redactores, en la oportunidad, no se resolvió la situación. Todos los antecedentes serán cuidadosamente estudiados y se hará conocer un pronunciamiento en las próximas horas.

Mientras tanto no hay nada oficial en torno a contrataciones de nuevos jugadores. Quizá más adelante sostuvieron dirigentes del sub campeón nacional.

UNIVERSIDAD BOLIVIANA
UNIVERSIDAD MAYOR DE SAN ANDRES
SUBCOMISION DE REORDENAMIENTO

RR.PP. Nº 10/81

EXAMENES DE PROMOCION DE CURSO
SEXTO COMUNICADO

Se comunica a los estudiantes de la Universidad Mayor de San Andrés, que por disposición de la Comisión Nacional de Reordenamiento CONRUB, la recepción de los exámenes de PROMOCION DE CURSO, de las diferentes carreras que a continuación se publican, se realizará a partir del día 28 del presente en los Edificios del Politécnico Medio y la Facultad de Tecnología, de acuerdo al siguiente rol:

FACULTAD DE CIENCIAS DE LA SALUD
CARRERA DE BIOTECNOLOGIA

MATERIAS	FECHA	HORAS	AULA	EDIFICIO
Fisioterapia I	3-II-81	11.00	307	FAC. TECNOLOGIA
Electricidad Médica	5-II-81	11.00	307	FAC. TECNOLOGIA
CARRERA DE FARMACIA				
Biología	3-II-81	15:00	101 y 204	POL. MEDIO
CARRERA DE BIOQUIMICA				
Citohematología	2-II-81	15:00	307	FAC.TECNOLOGIA
Biología	3-II-81	15.00	101 y 204	POL. MEDIO

FACULTAD DE CIENCIAS DE LA SALUD
CARRERA DE ENFERMERIA

MATERIAS	FECHA	HORAS	AULA	EDIFICIO
Microbiología y Parasitología	2-II-81	15:00	105	POLITECNICO MEDIO
Bioquímica Básica	28-I-81	15:00	105	POLITECNICO MEDIO
Fisiología	4-II-81	17:00	105	POLITECNICO MEDIO

FACULTAD DE CIENCIAS PURAS Y NATURALES
DEPARTAMENTO DE BIOLOGIA

CODIGO	ASIGNATURAS	FECHA	HORAS	AULA	EDIFICIO
BIO-212	Ecología II (S)	30-I-81	9:00	307	FAC. TECNOLOGIA
BIO-216	Fisiología Comparada (A)	2-II-81	10.00	307	FAC. TECNOLOGIA
BIO-222	Microbiología Aplicada (S)	3-II-81	10.00	307	FAC. TECNOLOGIA
BIO-214	Parasitología (S)	4-II-81	10.00	307	FAC. TECNOLOGIA
	Recursos Naturales (S)	5-II-81	10:00	307	FAC. TECNOLOGIA
BIO-1102	Biología Para la Fac. de Ciencias de la Salud (S)	6-II-81	10:00	101-105	POL. MEDIO
BIO-105	Botánica Sistemática II (S)	9-II-81	10:00	307	FAC. TECNOLOGIA
	Histología y Desarrollo (A)	10-II-81	10:00	307	FAC. TECNOLOGIA

DEPARTAMENTO DE QUIMICA

QMC-1011	Química General e Inorgánica Para Ing. Civil, Eléctrica, Electrónica (S)	31-I-81	10:00	202-204	POL. MEDIO

FACULTAD DE CIENCIAS SOCIALES
CARRERA: TRABAJO SOCIAL

MATERIA	FECHA	HORAS	AULA	EDIFICIO
Dinámica de Grupo I	5-II-81	15:00	101 - 105	POLITECNICO MEDIO
Trabajo Social I	16-II-81	15:00	101 - 105	POLITECNICO MEDIO

La Paz, enero de 1981

La Dirección Académica

(Sello:) Comisión Regional de Reordenamiento de la UMSA
La Paz- Bolivia.

IBT

OCTAVO ANIVERSARIO DEL INSTITUTO BOLIVIANO DE TURISMO

En una fecha como hoy 28 de enero, hace 8 años se creó, mediante Decreto, el Instituto Boliviano de Turismo, entidad descentralizada destinada a planificar, implementar, desarrollar y promocionar la actividad turística en el país y en el exterior.

Hace ocho años el Instituto comenzó su actividad con cerca de 20 empleados y en condición económica poco estable. La empresa privada y su primer Director Ejecutivo, Juan Lozio, pusieron el hombro colaborando en momentos difíciles para que la entidad siga adelante.

Los primeros aportes de los diferentes sectores que comprende el campo de aplicación del Instituto se los cobraba por intermedio de la Dirección de la Renta, los mismos que se depositaban en una cuenta especial en el Banco Central. Luego de deducido un porcentaje por servicios se hacía entrega de los fondos recaudados al Instituto de Turismo.

Así se comenzó a trabajar y el Instituto fue creciendo año tras año hasta convertirse en una de las principales fuentes de ingreso del erario nacional. Según el Banco Central de 18 millones de dólares que se logró el año 1975 por concepto de Ingresos por Turismo, el año 1979 aumentó a 37 millones de dólares lo que de por sí da una idea del incremento experimentado en el flujo de turistas hacia Bolivia en los últimos años.

Datos estadísticos de la entidad señalan que en 1979 ingresaron al país 159.417 (Ciento cincuenta y nueve mil cuatrocientos diecisiete) turistas extranjeros y que en el primer semestre de 1980 lo hicieron 83.592 (Ochenta y tres mil quinientos noventa y dos).

"Hoy, bajo la acertada Dirección de Dña. Amanda Rico Toro de Vargas, el Instituto Boliviano de Turismo ha adquirido una nueva dinámica. Dentro del personal se cuenta con elemento técnico, capacitado y dinámico, lo que de por sí le ha dado una nueva fisonomía al cuerpo de colaboradores más directos. El impulso de cerca a 100 empleados en el territorio de la república ha encauzado a la entidad por nuevos senderos de progreso que redundarán en beneficio del país.

La primera entidad que rige y controla la actividad turística en el país cumple hoy ocho años de vida al servicio de la Patria.

DEPARTAMENTO DE RELACIONES PUBLICAS

En oportunidad de conmemorarse hoy el Octavo Aniversario de su creación, la Directora Ejecutiva del Instituto Boliviano de Turismo, Dña. Amanda Rico Toro de Vargas, hace llegar su saludo y felicitación al Personal que colabora con su eficiente trabajo para llevar adelante los planes y programas de Turismo.

En igual forma hace extensivo su saludo y comgratulación a las instituciones privadas que con su esforzada labor coadyuvan a la Industria del Turismo en sus diferentes campos.

Al gobierno de Reconstrucción Nacional su agradecimiento por el apoyo constante y decidido para poder cumplir con toda la planificación en el ramo turístico.

"NOS VEMOS EN LA SUPERLIQUIDACION DE MANACO"
COMERCIO Y YANACOCHA

PRESENCIA Deportes

La Paz, Bolivia, miércoles 28 de enero de 1981

"¡SI! ES UNA SUPER GANGA DE MANACO ¡AVISARE A TODOS!"
DEL 19 AL 31 DE ENERO

Tahuichi con Vélez, hoy en Buenos Aires

BUENOS AIRES, ENE 27 (LATIN).- Internazionale de Milán, Talleres de Córdoba y Platense de Buenos Aires avanzaron anoche a las semifinales del campeonato interclubes infantil de fútbol.

Inter venció 4-0 a Olimpia de Asunción de Paraguay y Platense a Boca Juniors de Argentina 4-3 y Talleres de Kimberley de Mar del Plata por 1-0.

Ya estaban clasificados para la semifinal Real Madrid, Vélez Sarsfield de Argentina y Tahuichi de Bolivia.

La competencia adquiere ahora mayor interés, porque ingresa a su fase decisiva, con los mejores equipos en acción. Se supone también que los espectáculos habrán de adquirir mayor calidad, dado que los protagonistas habrán de redoblar esfuerzos para superar sus anteriores actuaciones.

La jornada a cumplirse esta noche será interesante por cuanto pondrá frente a frente a los equipos de Vélez Sarsfield y Tahuichi. Estos dos planteles ya se enfrentaron en la rueda eliminatoria y se definió en favor de Tahuichi por 2-0. Sin embargo, el nuevo enfrentamiento podrá ser más difícil para Tahuichi, por la urgencia de los argentinos para seguir adelante en el torneo.

Brasileños llegarán a La Paz 21 de Febrero

Previamente se aclimatarán en Quito

COCHABAMBA 27 (PRESENCIA).- La selección brasileña de fútbol que jugará con Bolivia y Venezuela las eliminatorias al mundial de España 82 llegará a nuestro país el día 21 de febrero a las cuatro de la tarde procedente de Ecuador, en vuelo expreso contratado a la compañía Cruceiro Do Sul, dijo a Presencia Guillermo Sanabria, ex Presidente de Wilsterman y Gerente General de Unitours, agencia de turismo que atenderá a las selecciones de Bolivia, Brasil y Venezuela en sus desplazamientos dentro del marco de las eliminatorias.

Sanabria estuvo en Belo Horizonte en el sorteo de sedes para la Copa Libertadores de América y dijo que el evento entre Técnico Universitario de Ambato y Wilsterman se jugará el día 4 de abril a las 16 horas, pero sujeto a modificaciones, previo aviso a la Confederación de Fútbol

LAS ELIMINATORIAS

Según Sanabria la selección brasileña que está gastando mucho dinero en la preparación de su plantel, luego de jugar contra Venezuela volará de inmediato a Quito y allí permanecerá hasta horas antes del evento con Bolivia. En un avión charter de Cruceiro Do Sul, el día 21 llegara a El Alto y se alojará en el Sheraton y después del partido con Bolivia saldrá de inmediato a Rio de Janeiro.

En cuanto al elenco venezolano que será también atendido por Unitours, llegará nuestro país el día 14 de febrero directamente de Caracas a Cochabamba y el día 15 en avión especial irá faltando dos horas para el partido, retornando a Cochabamba luego del evento para continuar al día siguiente a Brasil para el enfrentamiento con el elenco tricampeón del mundo.

El seleccionado boliviano viajará a jugar con Venezuela el día 13 de marzo pernoctando en Lima para luego viajar al día siguiente a Caracas. De Caracas volará directamente a Santa Cruz, para salir el día 21 hacia Brasil, y retornar el dia 23 de marzo a Bolivia.

COPA LIBERTADORES DE AMERICA

En la Copa Libertadores de América también Uniturs atenderá tanto a Wilsterman como a The Strongest, Universitario de Ambato y Barcelona de Guayaquil

Para esta oportunidad dijo Sanabria se llevarán grupos de fanáticos tanto de La Paz como de Cochabamba de suerte que los elencos bolivianos cuenten con el respaldo de su público.

Precisamente, dijo existe mucha gente interesada en trasladarse al Ecuador para presenciar los cuatro eventos que pueden significar la clasificación de algún equipo boliviano a la próxima ronda.

BULGARO.- Slavkov Gueorgui, número 6 de la Selección búlgara de fútbol, que se presentará el domingo en La Paz. Esta noche juegan en el Ecuador.

Selección Nacional viaja a Santa Cruz

Para la revancha con los che

La Selección Nacional viajará mañana a Santa Cruz, para jugar a las 20.30 horas frente a Checoslovaquia en partido revancha.

El cotejo internacional ha sido confirmado por la Federación Boliviana y los europeos ya están en la capital oriental desde el pasado lunes.

Ramiro Blacutt, interventor del combinado nacional, dijo a PRESENCIA que no hay jugadores lesionados y que el jueves reaparecerá Miguel Aguilar.

Sería la única variante. Erwin Romero volverá a ser de la partida desde el primer minuto.

Por tener dos partidos en un mismo día, la Comisión Seleccionadora decidió cancelar el posible cotejo frente a la selección de Alemania Democrática.

José Gamarra Zorrilla, Presidente del Comité Olímpico Boliviano conversará con el titular del COM, para pedir el viaje inmediato del jugador Jesús Reinaldi.

Estiman los dirigentes del fútbol que la última alternativa con Reynaldo será precisamente con Gamarra, en mérito a la amistad que tienen ambos dirigentes.

Toluca ha pedido una garantía de 500 mil dólares. La Federación Boliviana contestó que estaría en condiciones de otorgar una póliza de seguro por lesiones al jugador.

La presentación de los búlgaros en La Paz ha causado gran expectativa. Se estima que el cotejo del domingo servirá de nueva prueba para apreciar los progresos de nuestra nacional.

Se está haciendo ante el LAB, para que salida de Lima en u esperar la llegada garos, vía Buenos contrario dicha llegará al país el vi Aero Perú.

Desde el viernes hora, comenzará la entradas para el e internacional del dom

Los aficionados adquirir sus entrad Asociación de Fútbol

El domingo comenzará a las 16.0 las puertas del estad abiertas al mediodía.

Selección venezolana inicia fase final de adiestramiento

CARACAS, ENE 27 (LATIN).- La selección venezolana de fútbol iniciará su preparación con miras a las eliminatorias para la Copa Mundial de 1982 en España, participando en un cuadrangular internacional que comenzará mañana en la ciudad de Mérida, 575 kilómetros al sudoeste de Caracas.

Con la asesoría del técnico uruguayo nacionalizado venezolano, Walter Roque, y del ex futbolista argentino Alfredo Di Stéfano, el equipo nacional integrado por 25 jugadores, enfrentará mañana al campeón local Estudiantes de Mérida, el viernes a Millonarios de Colombia, y el domingo jugará con la selección de la Unión Soviética.

Venezuela iniciará las eliminatorias del mundial de 1982 enfrentando a Brasil el 8 de febrero.

El 15 de febrero jugará contra Bolivia -el otro integrante del grupo uno- en La Paz. La revancha de este encuentro tendrá lugar el 24 de febrero en Caracas, y el 29 de marzo disputará el último encuentro de la serie eliminatoria frente a Brasil en Río de Janeiro.

Entre estos partidos eliminatorios, Venezuela disputará tres encuentros amistosos en Guayaquil, Ecuador.

En opinión de Carlos Peña, Presidente del fútbol profesional local, esta es la primera vez en la historia de este deporte, que Venezuela realiza esfuerzos serios, luego de haber sido considerado "la cenicienta", del fútbol latinoamericano.

Indicó a Latín, que "Brasil recibirá una gran sorpresa en Caracas", resaltando que el seleccionado venezolano ha recibido un entrenamiento intenso, "como nunca antes".

Los 25 jugadores venezolanos, iniciaron sus trabajos el 2 de enero.

Según Alfredo Di Stéfano, quien verá jugar a la selección venezolana, por primera vez, mañana en Mérida, su misión consiste en colaborar para que el fútbol venezolano encuentre su propia superación y no resultados imposibles.

Respecto al encuentro a disputarse con el seleccionado de Brasil, Di Stéfano dijo, "lo que si creo es que los venezolanos harán un papel digno esta vez".

Analizando el juego brasileño, Di Stéfano sostuvo que "Brasil es un equipo temible, acabo de comprobarlo en el Mundialito. Sus jugadores conocen bien el oficio. No se les puede dar ventaja y hay que presionarlos mucho para no darles libertad de movimiento".

Di Stéfano, arribó el lunes a Caracas, y permanecerá aquí un par de semanas.

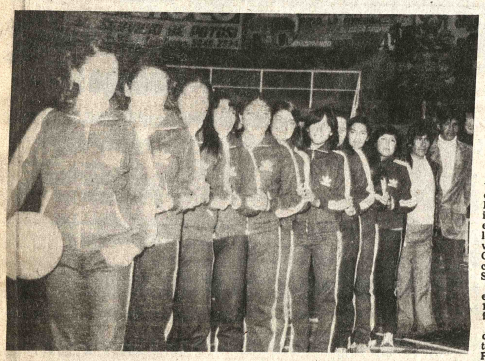

CLASIFICADO.- Equipo de Potosí, que se clasificó junto a Santa Cruz, en el torneo nacional infantil de básquet para damas, que se disputa en la Villa Imperial. (FOTO PRESENCIA DE POTOSI)

Tomó posesión, directorio Asociación local de Volib

"Vamos a trabajar porque este deporte surja y vuelva al lugar que siempre tuvo", expresó el Prof. Lucio Berdeja, presidente de la Asociación Departamental de Volibol cuando fue posesionado en el cargo de titular por tercera vez consecutiva.

La posesión de la directiva de la Asociación Departamental, sirvió además para agrupar esfuerzos tendentes a conseguir el repunte en todas las categorías.

El Prof. Berdeja estima que la reducción de equipos en la Primera División, servirá de mucho para poder conformar dos series y tener equipos fuertes que estén constantemente renovando sus planteles.

"Tenemos que ofrecer al público espectáculos que gusten y atraigan más. No es posible año, el volibol retroce esencia mientras los afic

"El volibol tendrá moción más inten ganizaremos torneos a gional y provincial. Se varios cursillos en tor arbitrajes, entrenadores técnico de los torneos.

Pediremos que la Din Educación Física inten campo de acción con lo escolares, logrando u acercamiento entre los es las figuras de primer o punto el dirigente del voli

Respecto a la organiz temporadas internacion dirigentes que fueron temente posesionados claros en pedir mayor rec

Martínez y Benavide eliminados en Chile

VIÑA DEL MAR, CHILE, 27 (AP) - El norteamerica Eddie Dibbs, primer cabeza de serie, no tuvo *hoy difíci* tades para pasar a la segunda ronda del torneo inte nacional de tenis ciudad de "Viña del Mar" al derrotar a español Angel Jiménez por 6-2 y 7-5.

El experimentado rumano Ilie Nastase fue *derrotado por* el joven argentino Alejandro Gattiker por 7-5, *6-4 y* 6-4.

Belus Prajoux, de Chile, se impuso al *BOLIVIANO* Mc- RIO MARTINEZ por 6-3 y 6-4.

Otro chileno, Alvaro Filloi, logró ganar su partido suspendido el lunes con el BOLIVIANO RAMIRO BENAVIDES por 6-7, 6-3 y 6-4.

Paul Kronk, de Australia, venció a Gabriel Urpi, de España, por 6-3 y 6-2.

Victor Pecci, de Paraguay, ganó a Guillermo Aubone, de Argentina, por 6-4 y 6-3.

Ricardo Cano, de Argentina, superó al chileno Ricardo Acuña por 7-6, 2-6 y 6-2.

Jairo Velasco, de Colombia, se recuperó luego de ser vencido en el primer set por el australiano David Carter y terminó ganando por 1-6, 6-3 y 6-2.

Boxeadores peruanos actuarán en La Paz

El próximo mes se presentará en esta capital la selección peruana amateur de box de acuerdo a lo que ayer se informó a PRESENCIA.

La presentación de los peruanos se realizaría la segunda quincena del mencionado mes con auspicios de la Federación Boliviana de Box.

De acuerdo a lo manifestado ayer por el titular de la Federación Boliviana de Box, Mario Mendivil, las gestiones para lograr el concurso de los peruanos ya fueron iniciadas.

El equipo peruano está integrado por los diferentes campeones de todas las categorías establecidas por organismos internacionales.

OTRO FESTIVAL

Por otra parte la FBB autorizó a la Asociación de Box de La Paz la realización de un festival internacional con la participación del pugilista chileno Horacio Bohorquez, peso medio pesados.

De todas maneras los dirigentes de la Federación hicieron notar al representante de la ABLP que el rival de Bohorquez deberá cumplir con todo lo dispuesto por el "Estatuto de Profesionalización". Bohorques, es pugil profesional.

Finalmente se informó que la Federación Boliviana de Box ratificó a su ex-presidente y actual fiscal general, Fernando Rivera Meruvia como miembro de la Comisión de Estatutos y Reglamentos del Comité Olímpico Boliviano. El actual presidente, Mendivil integrará la Comisión de Hacienda y el Dr. Humberto Bellido, será acreditado al Comité Médico del COB.

Filtraciones de agua en el estadio afectaron a diferentes dependencias

Las intensas lluvias caídas en los últimos días sobre esta ciudad determinaron varios desperfectos en determinadas instalaciones del estadio "La Paz" de la zona de Miraflores.

Esa situación fue comprobada ayer en inspección conjunta que realizaron al mencionado escenario el Secretario General de Deportes, Antonio Gil y el director ejecutivo del IDD La Paz, Enrique Sánchez Morales.

Por efecto de las lluvias se produjeron filtraciones en el techo del quinto piso del estadio afectando a varias casetas de organizaciones radiales.

Otros sectores afectados por las filtraciones, son los camarines del sector norte de preferencia y de los dormitorios del sector sur. En algunos casos se rajaron algunas paredes.

El ejecutivo del Instituto Departamental de La Paz, dijo que todos los techos y lugares estratégicos del estadio están cubiertos de un material impermeabilizante, el mismo que se desgastó con el tiempo y ocasionó las filtraciones.

Estas anormalidades, dijo, serán reparadas en el menor tiempo posible pero solamente con el sistema de parchado, ya que cubrir todos los techos y otras dependencias costaría una verdadera fortuna.

Finalmente se informó que mañana se completará bajo de mantenimie césped del campo de Mañana se completará de de áreas para dar vamente color al césp campo estará en pl condiciones para el part próximo domingo en selección nacional de fútb de Bulgaria.

TAHUICHI en las Semifinales del Campeonato Mundial de Fútbol Infantil

Hoy por TVB a todo Color

TAHUICHI VS. VELEZ SARSFIELD

AUSPICIA
Ferrari Chezzi Ltda.
LA EMPRESA DE LA FAMILIA BOLIVIANA

Ecuador y Bulgaria se enfrentarán hoy

QUITO, 27 ENE (EFE). Las selecciones de fútbol de Ecuador y Bulgaria se enfrentarán mañana miércoles en Quito, en el marco de la preparación previa a las eliminatorias del Mundial--82, de España.

El seleccionado búlgaro llegó a esta capital el viernes pasado, procedente de México, en donde empató (1-1) con el equipo de ese país.

El equipo ecuatoriano, que se organizó en julio pasado, tiene en su haber victorias frente al Cruzeiro, de Brasil y al New York United, de Estados Unidos, un empate frente al Newell's Old Boys, de Argentina, y derrotas ante el Platense, también de Argentina y al Spartak de Checoslovaquia.

Los búlgaros se enfrentarán en los próximos días con las selecciones de Bolivia, Perú, y equipos de Bogotá y Medellín, de Colombia.

El Ecuador disputará las eliminatorias del Mundial 82, con las selecciones de Chile y Paraguay.

Peñarol está 1º en la Liguilla

MONTEVIDEO, ENE 27 (LATIN).- Peñarol quedó como único líder de la Liguilla, al completarse la disputa de la segunda fecha de esa competición, que clasificará a dos equipos uruguayos para la Copa Libertadores de América.

Campaña para el cobro de la papeleta pro-deporte

COCHABAMBA 27 (PRESENCIA).- Una intensa campaña se prepara en esta capital para poner en vigencia el cobro de la papeleta pro deporte que se aplicaba en el consumo de bares y cantinas.

El Director del Instituto de Deportes, Alberto Arévalo Tineo dijo que se había coordinado con la renta de forma que el trabajo sea importante. Se mencionó que para ello se había coordinado con las autoridades de la renta y que se confiaba en que la gestión tenga frutos positivos.

. Hace mucho tiempo la papeleta valorada no dio los resultados que se esperaban porque falló una campaña publicitaria de concientización. Se comprobó que los dueños de bares y cantinas cobraban ese impuesto a los parroquianos pero no entrega la papeleta correspondiente lo que daba lugar a que se cometieran fraudes.

Ahora que existe el propósito de conseguir dineros para obras deportivas las autoridades se han movilizado para realizar esta campaña que beneficiará al deporte local.

Consideraciones sobre promoción del tenis

El aficionado Francisco Guzmán Arredondo, con carnet de identidad número 232735, La Paz, ha hecho llegar a PRESENCIA una interesante opinión sobre el tema de la promoción y divulgación del tenis en nuestro país. He aquí el texto de esa nota:

La Paz, 23 de enero de 1981.

Al señor
Tito de la Viña
Redactor de "DESDE LA TRIBUNA" de "PRESENCIA".
Presente.

Ref. **Consideraciones sobre "El esfuerzo del tenis".**

Distinguido señor:

Como ciudadano preocupado por las diferentes actividades que se desarrollan en el país, he leído con detenimiento su crónica "el esfuerzo del tenis", donde después de reconocer el trabajo de los directivos de esta disciplina por el actual "Circuito Sudamericano", hace Ud. algunas reflexiones, pero que es necesario ampliar. Es cierto que el tenis en nuestro medio no ha tenido renovación de valores con raras excepciones, no existe la orientación técnica necesaria con carácter masivo lo que implica cierto egoismo, o existe discriminación. Que las escuelas de tenis no son muchas ni lógicamente están al alcance de cierta gente. Es evidente que muchos niños y jóvenes, con vocación y naturalmente predispuestos para este deporte, se encuentran frustrados por el egocentrismo de algunos dirigentes, y porque este deporte se ha convertido en la exclusividad de supuestos "aburguesados".

Cuando el Law Tenis o "deporte blanco" aparece en el escenario internacional, allá por los años de 1875 en el viejo mundo, sus creadores lo hacen con desprendimiento y sensibilidad social, para que sea generalizado, vale decir, que alcance a todos, por ello, con gran perspectiva llega a nuestro continente con mayor grado de aprovechamiento a los EE.UU. de Norteamérica, al presente, Sud América con México, Venezuela, Ecuador, Brasil, Argentina y otros pueblos hermanos, nos han dado grandes satisfacciones, los consagrados no se han forjado individualmente, recibieron el incentivo de sus gobiernos e instituciones que con la sensibilidad y amplitud de sus dirigentes, cumplieron con sus caras aspiraciones. Aquellos gobiernos e instituciones han fundado verdaderas escuelas de tenis, instalado verdaderos institutos técnico-psicológicos para elevar la moral de su elemento humano. Aún más, han profesionalizado a expertos entrenadores y seleccionadores, que no pueden equivocarse en determinados jugadores que los representen. Por ello, es que aparecieron los grandes del tenis latinoamericano como Pancho Gonzáles, Emilio Montaño Manolo Orantes, Guillermo Vilas, Clerk y tantos otros.

Ahora bien, en nuestro medio el tenis tiene una antiguedad de más de medio siglo, sus instituciones y dirigentes con raras excepciones, han funcionado bajo ciertas normas y reglamentos de discriminación social con estructuras de burguesía (leer Ultima Hora de 12 de Enero, página deportiva "Lea Callad", título La Copa Davis), donde ni la clase media ha podido ingresar a esas direcciones del "clan". Bajo este régimen estructural, pocos han surgido con características nítidas por su esfuerzo personal, como es el caso de Benavidez Martinez, batallan so que son dignos de Nuestras instituciones hicieron por conseguir han pensado en inscrib Confederación Mundi Tenis, no están ni parti la Copa Davis, que aspira seguir con esas estructura cuanto a las cate menores, son pocos lo vilegiados hasta este m el actual Circuito no respuesta, los selecc han sido muy agiles otros jugadores muy s que digan los clubes tenis, que por no l tegorizado" a sus pu intervienen en est petencia. No se dá cha los pocos entrenador existen y, muy buenos como no pueden pas barreras del "clan", ni ninguna trascendencia interior de la República muy buenos clubes que dido "categorizar" a la en este Sud-americano do buenos resultados pe misma manera siguen con los privilegiados "muñequitas" tiene autoridad. En esta existen clubes como complejo Achumani, viario, Bolivar y otros van preocupando. realizado buenos campeo se encontraron con pequ tenistas en todas las categ pero no están representa en el Circuito.

La prensa debe analizando el fondo del blema por el prestigio del nuestra máxima preocup

Con este motivo, sal Ud. con las consideracione distinguidas.

Francisco Guzman Arred
C.I. Nº 232735 L.P.